



KIRGIZISTAN-TÜRKİYE MANAS ÜNİVERSİTESİ



2017-2018

Eğitim-Öğretim Yılı

Denetlemeye Esas Bilgi Sunumu



Gelecek elimizde...

KIRGIZISTAN-TÜRKİYE MANAS ÜNİVERSİTESİ

2017-2018 EĞİTİM-ÖĞRETİM YILI

DENETLEMeye ESAS BİLGİ SUNUMU

Ekim 2018

BİŞKEK

İÇİNDEKİLER

1. KURUM YAPISI.....	1
2. ÖĞRENCİ	38
3. PERSONEL	50
4. EĞİTİM VE ÖĞRETİM SÜREÇLERİ	53
5. ARAŞTIRMA VE GELİŞTİRME SÜREÇLERİ	54
6. UYGULAMA VE HİZMET SÜREÇLERİ	56
7. YÖNETSEL VE İDARİ-DESTEK SÜREÇLERİ	57
8. ÖLÇME-DEĞERLENDİRME VE İYİLEŞTİRME	61

1. KURUM YAPISI

a. Kısa Tarihçe

Kırgızistan-Türkiye Manas Üniversitesi, Türkiye Cumhuriyeti ile Kırgız Cumhuriyeti Hükümetleri arasında Kırgızistan'ın başkenti Bişkek'te *Kırgızistan-Türkiye Manas Üniversitesi*'nin kurulmasına dair 30/09/1995 tarihinde İzmir'de imzalanan anlaşmanın her iki ülke yetkili makamlarınca onaylanmasını takiben kurulmuştur. Bişkek'in Manas Caddesi'ndeki kiralık küçük bir binada hayata geçen üniversite, fiilen faaliyetlerine 1997-1998 eğitim-öğretim yılında başlamıştır.

Üniversitemizin kuruluşunu müteakip 27/12/1995 tarihli Kırgız Hükümeti Kararnamesi ile (Bişkek Belediyesi'ne) Üniversite Kampus Alanı olarak 100, Eğitim ve Uygulama Çiftliği olarak da 500 hektarlık alanın tahsis edilmesi talimatı verilmiştir.

Kırgız Cumhuriyeti Hükümeti'nin 05/11/2001 tarih ve 764 sayılı kararnamesi ile eski havaalanı bölgesinden 85 hektarlık arazi 49 yıllığına üniversitemize tahsis edilmiştir. Yer tahsisinin yapılmasını müteakip İktisadi ve İdari Bilimler ile İletişim Fakülteleri binalarının proje ihaleleri yapılmıştır. 22 Mayıs 2002 tarihinde İktisadi ve İdari Bilimler ile İletişim Fakültelerinin inşaat çalışmalarına başlanmıştır.

1997-1998 eğitim-öğretim yılında Fen-Edebiyat Fakültesi Türkoloji ve Tarih Bölümleriyle, İktisadi ve İdari Bilimler Fakültesi İşletme Bölümüyle, Mühendislik Fakültesi Bilgisayar Mühendisliği Bölümüyle ve Modern Diller Yüksekokulu Türkiye Türkçesi-Kırgız Türkçesi Hazırlık Bölümleriyle olmak üzere 3 fakülte 4 bölüm, 1 yüksekokulda 86 lisans öğrencisi, 89'u idari, 38'i akademik olmak üzere toplam 127 personel ile eğitim-öğretim faaliyetlerine başlamıştır.

1998-1999 eğitim-öğretim yılında İktisadi ve İdari Bilimler Fakültesi'nde İktisat ve Maliye Bölümleri, Mühendislik Fakültesi'nde Çevre Mühendisliği Bölümü açılmış, 223 lisans öğrencisi, 161'i idari, 95'i akademik olmak üzere toplam 256 personel ile eğitim-öğretim faaliyetlerini sürdürmüştür.

1999-2000 eğitim-öğretim yılında İletişim Fakültesi'nde Halkla İlişkiler Bölümü, Radyo-TV ve Sinema Bölümü, Turizm ve Otelcilik Meslek Yüksekokulu bünyesinde Yiyecek İçecek İşletmeciliği Programı açılarak eğitim-öğretime başlamışlardır. Mühendislik Fakültesi'nde Yapı Öğretmenliği Bölümü, Modern Diller Yüksekokulu'nda Mütercim-Tercümanlık Bölümü Kırgız Türkçesi-Türkiye Türkçesi Programı açılarak 4 fakülte, 1 yüksekokul ve 1 meslek yüksekokulunda 686 lisans ve önlisans öğrencisi, 181'ü idari, 145'i akademik olmak üzere toplam 326 personel ile eğitim-öğretim faaliyetlerini devam ettirmiştir.

2000-2001 eğitim-öğretim yılında 4 fakülte, 1 yüksekokul, 1 meslek yüksekokulunun yanı sıra Sosyal Bilimler Enstitüsü açılmış ve bu eğitim-öğretim yılında Üniversitemiz faaliyetlerini 1.110 lisans ve önlisans öğrencisi, 194 idari, 158 akademik olmak üzere toplam 352 personel ile sürdürmüştür.

2001-2002 eğitim-öğretim yılında Turizm ve Otelcilik Meslek Yüksekokulu'nda Turizm ve Otel İşletmeciliği Programı, İletişim Fakültesi'nde Gazetecilik Bölümü açılmış, söz konusu

eğitim-öğretim yılında 4 fakülte, 1 yüksekokul, 1 meslek yüksekokulu ve 2 enstitüde 1.328 lisans ve önlisans, 50 yüksek lisans ve doktora öğrencisi, 197 idari, 156 akademik personel ile faaliyetlerini sürdürmüştür. Ayrıca 2001-2002 eğitim-öğretim yılında Üniversitemiz ilk mezunlarını vermiş ve böylece 86 öğrenci ilk mezunlar olarak diplomalarını almıştır.

2002-2003 eğitim-öğretim yılında Mühendislik Fakültesi'nde Gıda Mühendisliği Bölümü, Turizm ve Otelcilik Meslek Yüksekokulu'nda Turizm Rehberliği Programı açılmış olup, 1.605 lisans ve önlisans, 92 yüksek lisans ve doktora öğrencisi, 198 idari, 192 akademik personel olmak üzere toplam 390 personel ile eğitim-öğretim faaliyetlerini sürdürmüş ve bu eğitim-öğretim yılında 91 lisans ve önlisans, 1 lisansüstü öğrencisini mezun etmiştir.

Üniversitemiz 2003-2004 eğitim-öğretim yılında 1.835 lisans ve önlisans, 130 yüksek lisans ve doktora öğrencisi, 232 idari, 156 akademik olmak üzere toplam 388 personeli ile faaliyetlerini sürdürerek 321 lisans ve önlisans, 10 lisansüstü öğrencisini mezun etmiştir.

Üniversitemiz 2004-2005 eğitim-öğretim yılında 1.728 lisans ve önlisans, 109 yüksek lisans ve doktora öğrencisi, 230 idari, 194 akademik olmak üzere toplam 424 personeli ile faaliyetlerini sürdürerek 374 lisans ve önlisans, 52 lisansüstü öğrencisini mezun etmiştir.

Üniversitemiz 2005-2006 eğitim-öğretim yılında Modern Diller Yüksekokulu'nda Mütercim-Tercümanlık Bölümü Kırgız Türkçesi-İngilizce Programı açılmış, bu yıl 1.678 lisans ve önlisans, 149 yüksek lisans ve doktora öğrencisi, 233 idari, 195 akademik olmak üzere toplam 428 personeli ile eğitim-öğretim faaliyetlerini sürdürmüş, 283 lisans ve önlisans, 27 lisansüstü öğrencisini mezun etmiştir.

Üniversitemiz 2006-2007 eğitim-öğretim yılında Mühendislik Fakültesi ve Fen-Edebiyat Fakültesi'nde yer alan temel ve mühendislik bilim dallarındaki lisansüstü eğitim-öğretimi düzenlemek, yürütmek ve denetlemek üzere Fen Bilimleri Enstitüsü faaliyetlerine başlamıştır. Aynı yıl Modern Diller Yüksekokulu'nda Mütercim-Tercümanlık Bölümü Türkiye Türkçesi-Rusça Programı açılmış, 1.673 lisans ve önlisans, 168 yüksek lisans ve doktora öğrencisi, 232 idari, 183 akademik olmak üzere toplam 415 personeli ile faaliyetlerini sürdürmüş ve bu eğitim-öğretim yılında 294 lisans ve önlisans, 55 lisansüstü öğrencisini mezun etmiştir.

Üniversitemiz 2007-2008 eğitim-öğretim yılında Fen-Edebiyat Fakültesi, Fen Fakültesi ve Edebiyat Fakültesi olmak üzere iki fakülteye ayrılmıştır. Fen Fakültesi Matematik ve Biyoloji Bölümleri ile eğitim-öğretime başlamıştır. Edebiyat Fakültesi'nde Rus Dili ve Edebiyatı, İngiliz Dili ve Edebiyatı Bölümleri, İktisadi ve İdari Bilimler Fakültesi'nde Uluslararası İlişkiler Bölümü, Mühendislik Fakültesi'nde Kimya Mühendisliği Bölümü açılmıştır. Bunun yanı sıra Meslek Yüksekokulu açılmış, Turizm ve Otelcilik Meslek Yüksekokulu ise kapatılarak yerine Turizm ve Otelcilik Yüksekokulu açılmıştır. 2007-2008 eğitim-öğretim yılında 1.865 lisans ve önlisans, 194 yüksek lisans ve doktora öğrencisinin yanı sıra, 246 idari, 222 akademik olmak üzere toplam 468 personelle faaliyetlerini devam ettirmiş ve bu eğitim-öğretim yılında 248 lisans ve önlisans, 37 lisansüstü öğrencisini mezun etmiştir.

Üniversitemiz 2008-2009 eğitim-öğretim yılında 8 fakülte, 4 yüksekokul, 1 meslek yüksekokulunda 2.381 lisans ve önlisans, 2 enstitüde ise toplam 254 yüksek lisans ve

doktora olmak üzere 2.635 öğrencisinin yanı sıra 296 idari, 297 akademik olmak üzere toplam 593 personelle faaliyetlerini sürdürerek 274 lisans ve önlisans, 40 yüksek lisans ve doktora öğrencisi mezun vermiş, 2008-2009 eğitim-öğretim yılı itibariyle fakülte ve yüksekokullarından toplam 1.972 lisans ve önlisans, enstitülerinden ise 222 lisansüstü öğrencisini mezun etmiştir.

Üniversitemiz 2009-2010 eğitim-öğretim yılında 8 fakülte, 4 yüksekokul, 1 meslek yüksekokulunda 3.105 lisans ve önlisans, 2 enstitüde ise toplam 306 yüksek lisans ve doktora olmak üzere 3.411 öğrencisinin yanı sıra 324 idari, 349 Akademik olmak üzere toplam 673 personelle faaliyetlerini sürdürerek 289 lisans ve önlisans, 79 yüksek lisans ve doktora öğrencisi mezun vermiş ve bu eğitim-öğretim yılı itibariyle fakülte ve yüksekokullarından toplam 1.261 lisans ve önlisans, enstitülerinden ise 301 lisansüstü öğrencisini mezun etmiştir.

Üniversitemiz 2010-2011 eğitim-öğretim yılında 8 fakülte, 4 yüksekokul, 1 meslek yüksekokulunda 3.444 lisans ve önlisans, 2 enstitüde ise toplam 291 yüksek lisans ve doktora olmak üzere 3.735 öğrencisinin yanı sıra 325 idari, 382 akademik olmak üzere toplam 707 personelle faaliyetlerini sürdürerek 304 lisans ve önlisans, 74 yüksek lisans ve doktora öğrencisi mezun vermiş ve bu eğitim-öğretim yılı itibariyle fakülte ve yüksekokullarından toplam 2.565 lisans ve önlisans, enstitülerinden ise 375 lisansüstü öğrencisini mezun etmiştir.

Üniversitemiz 2011-2012 eğitim-öğretim yılında 9 fakülte, 4 yüksekokul, 1 meslek yüksekokulunda 3.809 lisans ve önlisans, 2 enstitüde ise toplam 320 yüksek lisans ve doktora olmak üzere toplam 4.129 öğrencisinin yanı sıra 304 idari, 379 tam zamanlı akademik olmak üzere toplam 683 personelle faaliyetlerini sürdürerek 419 lisans ve önlisans, 51 yüksek lisans ve doktora öğrencisi mezun vermiş ve bu eğitim-öğretim yılı itibariyle fakülte ve yüksekokullarından toplam 2.984 lisans ve önlisans, enstitülerinden ise 426 lisansüstü öğrencisini mezun etmiştir. 2011-2012 eğitim-öğretim yılında Üniversitemiz Mütevelli Heyeti'nin 30 Kasım 2010 tarih ve 4 sayılı kararıyla İslam Bilimleri ve Din Bilimleri Bölümlerinden oluşan İlahiyat Fakültesi açılarak, Hazırlık Sınıfına 22 öğrenci alınmıştır. Öte taraftan Orta Asya Araştırma ve Uygulama Merkezi ile Biyoçeşitlilik-Biyoteknoloji Araştırma ve Uygulama Merkezi Yönetmelikleri çıkartılarak bu birimler faaliyetlerine başlatılmıştır.

Üniversitemiz 2012-2013 eğitim-öğretim yılında 9 fakülte, 4 yüksekokul, 1 meslek yüksekokulunda 4.231 lisans ve önlisans, 2 enstitüde toplam 359 yüksek lisans ve doktora olmak üzere toplam 4.590 öğrencisinin yanı sıra 302 idari, 390 tam zamanlı akademik olmak üzere toplam 692 personelle faaliyetlerini sürdürerek 572 lisans ve önlisans, 50 yüksek lisans ve doktora öğrencisi mezun vermiş ve bu eğitim-öğretim yılı itibariyle geçmiş on yedi yılı içerisinde Üniversitemiz fakülte ve yüksekokullarından toplam 3.556 lisans ve önlisans, enstitülerinden ise 476 lisansüstü öğrencisi mezun olmuştur.

Üniversitemiz 2013-2014 eğitim-öğretim yılında 9 fakülte, 4 yüksekokul, 1 meslek yüksekokulunda 4.565 lisans ve önlisans, 2 enstitüde ise toplam 196 yüksek lisans ve doktora olmak üzere toplam 4.761 öğrencisinin yanı sıra 303 idari, 393 tam zamanlı akademik olmak üzere toplam 696 personelle faaliyetlerini sürdürerek 570 lisans ve önlisans, 41 yüksek lisans ve doktora öğrencisi mezun vermiş ve bu eğitim-öğretim yılı

itibariyle fakülte ve yüksekokullarından toplam 4.126 lisans ve önlisans, enstitülerinden ise 517 lisansüstü öğrencisini mezun etmiştir. Ayrıca bu eğitim-öğretim yılında Sürekli Eğitim Merkezi ile Uzaktan Eğitim Araştırma ve Uygulama Merkezi Yönetmelikleri çıkartılarak bu birimler faaliyetlerine başlatılmıştır.

Üniversitemiz 2014-2015 eğitim-öğretim yılında 9 fakülte, 4 yüksekokul, 1 meslek yüksekokulunda 4.870 lisans ve önlisans, 2 enstitüde ise toplam 266 yüksek lisans ve doktora olmak üzere 5.136 öğrencisinin yanı sıra 284 idari, 274 tam zamanlı akademik olmak üzere toplam 658 personelle faaliyetlerini sürdürerek 617 lisans ve önlisans, 54 yüksek lisans ve doktora öğrencisi mezun vermiş ve bu eğitim-öğretim yılı itibariyle Üniversitemiz fakülte ve yüksekokullarından toplam 4.743 lisans ve önlisans, enstitülerinden ise 571 lisansüstü öğrencisini mezun etmiştir.

Üniversitemiz 2015-2016 eğitim-öğretim yılında 9 fakülte, 3 yüksekokul, 1 meslek yüksekokulunda 5.101 lisans ve önlisans, 2 enstitüde ise toplam 255 yüksek lisans ve doktora olmak üzere 5.356 öğrencisinin yanı sıra 306 idari, 386 tam zamanlı akademik olmak üzere toplam 692 personelle faaliyetlerini sürdürerek 694 lisans ve önlisans, 33 yüksek lisans ve doktora öğrencisi mezun vermiş ve bu eğitim-öğretim yılı itibariyle Üniversitemiz fakülte ve yüksekokullarından toplam 5.437 lisans ve önlisans, enstitülerinden ise 604 lisansüstü öğrencisini mezun etmiştir.

Üniversitemiz 2016-2017 eğitim-öğretim yılında 9 fakülte, 3 yüksekokul, 1 meslek yüksekokulunda 5.075 lisans ve önlisans, 2 enstitüde ise toplam 294 yüksek lisans ve doktora olmak üzere 5.369 öğrencisinin yanı sıra 302 idari, 387 tam zamanlı akademik olmak üzere toplam 689 personelle faaliyetlerini sürdürerek 728 lisans ve önlisans, 42 yüksek lisans ve doktora öğrencisi mezun vermiş ve bu eğitim-öğretim yılı itibariyle Üniversitemiz fakülte ve yüksekokullarından toplam 6.165 lisans ve önlisans, enstitülerinden ise 646 lisansüstü öğrencisini mezun etmiştir.

Üniversitemiz 2017-2018 eğitim-öğretim yılında 9 fakülte, 3 yüksekokul, 1 meslek yüksekokulunda 5.233 lisans ve önlisans, 2 enstitüde ise toplam 281 yüksek lisans ve doktora olmak üzere 5.514 öğrencisinin yanı sıra 306 idari, 386 tam zamanlı akademik olmak üzere toplam 692 personelle faaliyetlerini sürdürerek 781 lisans ve önlisans, 48 yüksek lisans ve doktora öğrencisi mezun vermiş ve bu eğitim-öğretim yılı itibariyle başlangıcından bu yana Üniversitemiz fakülte ve yüksekokullarından toplam 6.946 lisans ve önlisans, enstitülerinden ise 694 lisansüstü öğrencisini mezun etmiştir.

b. Misyon, Vizyon, Temel Değerler ve Politikalar, Tanımlı Stratejiler

Misyon

Üniversitemizin **Misyonu**; *Türk Cumhuriyetleri ile Türk ve Akriba Topluluklarındaki gençler başta olmak üzere sürekli eğitime inanan her kesimden bireylerin birlikte öğrenmeleri ve ortak anlayış geliştirmeleri amacıyla, alanında yetkin ve özgüveni yüksek, ortak kültür değerlerimiz etrafında ahlaki ilkeler ve evrensel değerlerle donatılmış, toplumsal sorumluluk sahibi, çağdaş, uluslararası istihdam edilebilir nitelikte bireyler yetiştirmek ve başta Türk Uygarlığı olmak üzere dünya bilimine katkı sağlamaktır.*

Vizyon

Üniversitemizin **Vizyonu**; Eğitimde uluslararası bir marka olarak akademik çalışmalarını ve topluma sunduğu hizmetlerle Türk Dünyasına ve insanlığa değer katan, “uluslararası düzeyde saygın ve tanınan bir üniversite” olmaktadır.

Tanımlı Stratejiler

KTMÜ 2017-2021 Stratejik Planına web sayfamızın http://www.manas.edu.kg/docs/stratejik_plan-2017-2021_TR.pdf linkinden de ulaşılabilir.

c. Yönetim Yapısı**1. Organizasyon yapısı**

Üniversitemizin akademik ve idari organizasyon şemaları aşağıda verilmiştir.

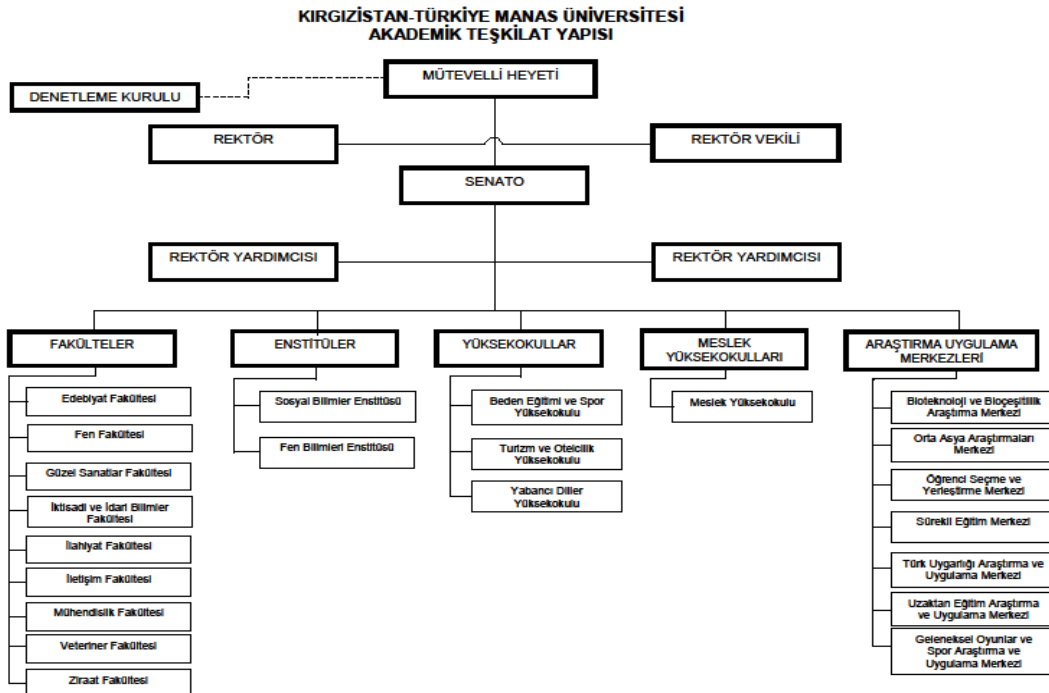
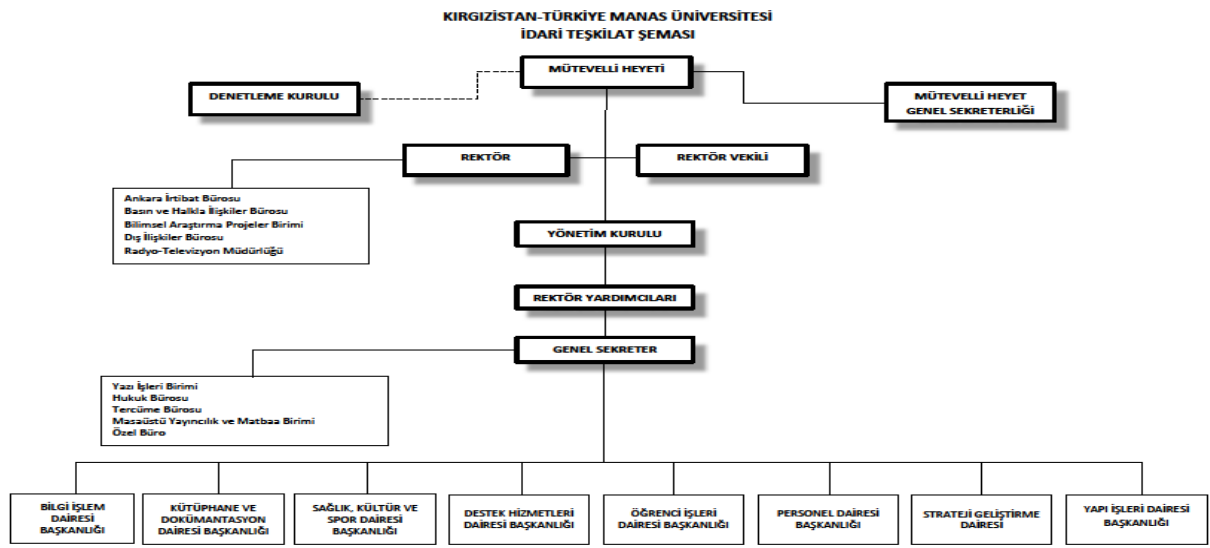

2. Lider tanımı ve liderler

Üniversitemizde liderliğe özel bir önem verilmektedir. Kırgızistan-Türkiye Manas üniversitesinde liderlik sorumluluğu esasen Üniversite Rektöründe olup yenilikçi, değişimi algılayabilen, dönüşüm süreçlerini üniversitenin diğer organları ile birlikte belirleyip yönetebilen, birlik ve beraberlik ruhunu sürekli canlı tutarak güven esaslı ekip çalışmasına önem veren, katılımcı, paylaşımcı ve şeffaf bir yönetim anlayışıyla sinerji oluşturup, gelişmeci bir yaklaşımla kurumun ahenk içinde sevk ve idaresini sağlayan kişidir. Kurum akademik ve idari teşkilat şemalarında da görüldüğü üzere bütün personelimiz sorumluluk alanında yetkileri dâhilinde lider ve yönetici olarak görev yapmaktadır.

3. Karar mekanizmaları ve işleyişleri

Üniversitemiz karar mekanizmaları başta Senato ve Yönetim Kurulu olmak üzere Fakülte, Yüksekokul ve Enstitü Yönetim Kurulları ile Enstitü Kurullarından müteşekkil olup Kurumsal Yönetim yaklaşımı esas alınmaktadır. Yönetimi geliştirmek için her kademedeki yöneticilerin yetkin, etkili, verimli ve kişisel gelişimlerinin sürdürülebilir olmasını sağlamak amaçlanmaktadır. Kurumun her kademesindeki akademik ve idari personelin de katılımı ile oluşturulan kurul ve komisyonlar 2017-2018 eğitim-öğretim yılı boyunca en üst düzeyde katılım, paylaşım, ortak akıl ve çoğulculuktan faydalanacak şekilde faaliyetlerini sürdürmüştür. Bu kapsamda, kurulan kurul ve komisyonlar listesi aşağıda verilmiştir. Ayrıca 2017-2018 eğitim-öğretim yılında kurulan kurul ve komisyonlara <http://manasbis.manas.edu.kg/komisyonlar/> linkinden ulaşılabilmektedir.

KIRGIZİSTAN-TÜRKİYE MANAS ÜNİVERSİTESİ KURUL VE KOMİSYONLAR LİSTESİ 2017-2018 EĞİTİM ÖĞRETİM YILI

AKADEMİK YAPILANMA DAİMİ KOMİSYONU

1	Prof.Dr. Asilbek KULMIRZAYEV	Rektör Vekili	REKTÖRLÜK	Başkan
2	Prof.Dr. Hüseyin ÖĞÜT	Öğretim Üyesi	MESLEK YÜKSEKOKULU	Üye
3	Prof.Dr. Orhan Kemâl TAVUKÇU	Müdür	SOSYAL BİLİMLER ENSTİTÜSÜ	Üye
4	Prof.Dr. Hasan Güzelbektes	Dekan Vekili	VETERİNER FAKÜLTESİ	Üye
5	Prof.Dr. Mustafa KÖYLÜ	Öğretim Üyesi	İLAHİYAT FAKÜLTESİ	Üye
6	Prof.Dr. Selahattin Gültekin	Bölüm Başkanı	MÜHENDİSLİK FAKÜLTESİ	Üye
7	Prof.Dr. Kanat CANUZAKOV	Müdür	BEDEN EĞİTİMİ VE SPOR YÜKSEKOKULU	Üye
8	Doc. Anarbek İBRAYEV	Dekan Vekili	GÜZEL SANATLAR FAKÜLTESİ	Üye

AKADEMİK YÜKSELTME VE ATAMA ÖN DEĞERLENDİRME KOMİSYONU

1	Prof.Dr. Hasan Güzelbektes	Dekan Vekili	VETERİNER FAKÜLTESİ	Başkan
2	Prof.Dr. Mustafa KÖYLÜ	Öğretim Üyesi	İLAHİYAT FAKÜLTESİ	Üye
3	Doc.Dr. Bakıt BORKOYEV	Öğretim Üyesi	MÜHENDİSLİK FAKÜLTESİ	Üye
4	Prof.Dr. Ceenbek ALIMBAYEV	Dekan Yardımcısı	EDEBİYAT FAKÜLTESİ	Üye

ARAŞTIRMA FAALİYETLERİ DESTEKLEME KURULU

1	Prof.Dr. Hasan Güzelbektes	Dekan Vekili	VETERİNER FAKÜLTESİ	Başkan
2	Prof.Dr. Anarkül URDALETOVA	Dekan Yardımcısı	İKTİSADİ VE İDARİ BİLİMLER FAKÜLTESİ	Üye
3	Prof.Dr. Camgırbek BÖKÖŞOV	Bölüm Başkanı	EDEBİYAT FAKÜLTESİ	Üye
4	Doc.Dr. Dağıstan ŞİMŞEK	Müdür	FEN BİLİMLERİ ENSTİTÜSÜ	Üye

BİLİMSEL ARAŞTIRMA PROJELERİ KOMİSYONU

1	Prof.Dr. Hakan ÇETİNTAŞ	Dekan Vekili	İKTİSADİ VE İDARİ BİLİMLER FAKÜLTESİ	Başkan
2	Prof.Dr. Orhan Kemâl TAVUKÇU	Müdür	SOSYAL BİLİMLER ENSTİTÜSÜ	Üye

3	Prof.Dr. Ümit GÜRBÜZ	Öğretim Üyesi	VETERİNER FAKÜLTESİ	Üye
4	Doç.Dr. Dagistan ŞİMŞEK	Müdür	FEN BİLİMLERİ ENSTİTÜSÜ	Üye
5	Yrd.Doç.Dr. Emil OMURZAK UULU	Öğretim Üyesi	MÜHENDİSLİK FAKÜLTESİ	Üye

BİLİMSEL TOPLANTI VE ETKİNLİKLERİ İNCELEME KOMİSYONU

1	Prof.Dr. Hüseyin ÖĞÜT	Öğretim Üyesi	MESLEK YÜKSEKOKULU	Başkan
2	Prof.Dr. Cusup PİRİMBAYEV	Bölüm Başkanı	İKTİSADİ VE İDARİ BİLİMLER FAKÜLTESİ	Üye
3	Yrd.Doç.Dr. Kamalbek KARIMŞAKOV	Öğretim Üyesi	İKTİSADİ VE İDARİ BİLİMLER FAKÜLTESİ	Üye
4	Ziya ARPALI	Genel Sekreter	GENEL SEKRETERLİK	Üye

BURS KOMİSYONU

1	Prof.Dr. Mustafa KÖYLÜ	Öğretim Üyesi	İLAHİYAT FAKÜLTESİ	Başkan
2	Doç.Dr. Tamara KARAŞEVA	Öğretim Üyesi	FEN FAKÜLTESİ	Üye
3	Doç.Dr. Dağistan ŞİMŞEK	Müdür	FEN BİLİMLERİ ENSTİTÜSÜ	Üye
4	Dr. Mahmut VURAL	Müdür Vekili	MESLEK YÜKSEKOKULU	Üye

DERSLERİN EŞDEĞERLİLİĞİ TESPİT KOMİSYONU

1	Prof.Dr. Anvarbek MOKEEV	Rektör Yardımcısı	REKTÖRLÜK	Başkan
2	Prof.Dr. Ali Osman SOLAK	Dekan Vekili	FEN FAKÜLTESİ	Üye
3	Günhan KAYHAN	Daire Başkanı	ÖĞRENCİ İŞLERİ DAİRESİ BAŞKANLIĞI	Üye
4	İlgili Bölüm Başkanları			Üye

DONANIM GELİŞTİRME KOMİSYONU

1	Prof.Dr. Ümit GÜRBÜZ	Öğretim Üyesi	VETERİNER FAKÜLTESİ	Başkan
2	Prof.Dr. Selahattin Gültekin	Bölüm Başkanı	MÜHENDİSLİK FAKÜLTESİ	Üye
3	Prof.Dr. Zarlık MAYMEKOV	Bölüm Başkanı	MÜHENDİSLİK FAKÜLTESİ	Üye
4	Doç.Dr. Rayimbek SULTANOV	Bölüm Başkanı	MÜHENDİSLİK FAKÜLTESİ	Üye
5	Dr. Mahmut VURAL	Müdür Vekili	MESLEK YÜKSEKOKULU	Üye

EĞİTİM KOMİSYONU

1	Prof.Dr. Anvarbek MOKEEV	Rektör Yardımcısı	REKTÖRLÜK	Başkan
2	Prof.Dr. Selahattin Gültekin	Bölüm Başkanı	MÜHENDİSLİK FAKÜLTESİ	Üye
3	Prof.Dr. Coşkan İLICALI	Dekan Vekili	MÜHENDİSLİK FAKÜLTESİ	Üye
4	Prof.Dr. Anarkül URDALETOVA	Dekan Yardımcısı	İKTİSADİ VE İDARİ BİLİMLER FAKÜLTESİ	Üye
5	Prof.Dr. Nadir ÇELİKÖZ	Öğretim Üyesi	SOSYAL BİLİMLER ENSTİTÜSÜ	Üye
6	Doç.Dr. Tamara KARAŞEVA	Öğretim Üyesi	FEN FAKÜLTESİ	Üye
7	Günhan KAYHAN	Daire Başkanı	ÖĞRENCİ İŞLERİ DAİRESİ BAŞKANLIĞI	Üye

ENFORMATİK ALT YAPI GELİŞTİRME KOMİSYONU

1	Prof.Dr. Asilbek KULMIRZAYEV	Rektör Vekili	REKTÖRLÜK	Başkan
2	Prof.Dr. Ulan BRİMKULOV	Öğretim Üyesi	MÜHENDİSLİK FAKÜLTESİ	Üye
3	Doç.Dr. Rayimbek SULTANOV	Bölüm Başkanı	MÜHENDİSLİK FAKÜLTESİ	Üye
4	Dr. Mahmut VURAL	Müdür Vekili	MESLEK YÜKSEKOKULU	Üye
5	Öğr.Gör. Aybek ADANBAYEV	Öğretim Görevlisi	MÜHENDİSLİK FAKÜLTESİ	Üye
6	Öğr.Gör. Mehmet Kenan DÖNMEZ	Öğretim Görevlisi	MÜHENDİSLİK FAKÜLTESİ	Üye
7	Azizbek USUBALİYEV	Daire Başkanı	BİLGİ İŞLEM DAİRESİ BAŞKANLIĞI	Üye
8	Askar TAŞBULATOV	IT Yöneticisi	BİLGİ İŞLEM DAİRESİ BAŞKANLIĞI	Üye

ETİK KOMİSYONU

1	Prof.Dr. Asilbek KULMIRZAYEV	Rektör Vekili	REKTÖRLÜK	Başkan
2	Prof.Dr. Mustafa KÖYLÜ	Öğretim Üyesi	İLAHİYAT FAKÜLTESİ	Üye
3	Prof.Dr. Anarkül URDALETOVA	Dekan Yardımcısı	İKTİSADİ VE İDARİ BİLİMLER FAKÜLTESİ	Üye

4	Prof.Dr. Orhan Kemâl TAVUKÇU	Müdür	SOSYAL BİLİMLER ENSTİTÜSÜ	Üye
5	Doc. Anarbek İBRAYEV	Dekan Vekili	GÜZEL SANATLAR FAKÜLTESİ	Üye

FAHRİ AKADEMİK UNVANLAR İNCELEME VE TEKLİF KOMİSYONU

1	Prof.Dr. Asilbek KULMIRZAYEV	Rektör Vekili	REKTÖRLÜK	Başkan
2	Prof.Dr. Hüseyin ÖĞÜT	Öğretim Üyesi	MESLEK YÜKSEKOKULU	Üye
3	Prof.Dr. Hakan ÇETİNTAŞ	Dekan Vekili	İKTİSADİ VE İDARİ BİLİMLER FAKÜLTESİ	Üye
4	Prof.Dr. Hamza ÇAKIR	Dekan Vekili	İLETİŞİM FAKÜLTESİ	Üye
5	Prof.Dr. Layli ÜKÜBAYEVA	Dekan Vekili	EDEBİYAT FAKÜLTESİ	Üye

KİTAP TEMİN KOMİSYONU

1	Prof.Dr. Anvarbek MOKEEV	Rektör Yardımcısı	REKTÖRLÜK	Başkan
2	Prof.Dr. Mustafa KÖYLÜ	Öğretim Üyesi	İLAHİYAT FAKÜLTESİ	Üye
3	Prof.Dr. Fahri UNAN	Bölüm Başkanı	EDEBİYAT FAKÜLTESİ	Üye
4	Prof.Dr. Camgırbek BÖKÖŞOV	Bölüm Başkanı	EDEBİYAT FAKÜLTESİ	Üye
5	Yrd.Doc.Dr. Tolga GÖK	Öğretim Üyesi	TURİZM VE OTELCİLİK YÜKSEKOKULU	Üye
6	Maksatbek İNAKBEKOV	Daire Başkanı	KÜTÜPHANE VE DOKÜM.DAİRESİ BSK.	Üye

KONUT TAHSİS KOMİSYONU

1	Prof.Dr. Ali Osman SOLAK	Dekan Vekili	FEN FAKÜLTESİ	Başkan
2	Ziya ARPALI	Genel Sekreter	GENEL SEKRETERLİK	Üye
3	Vehbi BAŞKAPAN	Daire Başkanı	PERSONEL DAİRESİ BAŞKANLIĞI	Üye
4	Günhan KAYHAN	Daire Başkanı	ÖĞRENCİ İŞLERİ DAİRESİ BAŞKANLIĞI	Yedek Üye

KTMÜ KALİTE KOMİSYONU

1	Prof.Dr. Sebahattin BALCI	Rektör	REKTÖRLÜK	Rektörlük
2	Prof.Dr. Asilbek KULMIRZAYEV	Rektör Vekili	REKTÖRLÜK	Rektörlük
3	Prof.Dr. Selahattin Gültekin	Bölüm Başkanı	MÜHENDİSLİK FAKÜLTESİ	Kalite Ofisi
4	Ziya ARPALI	Genel Sekreter	GENEL SEKRETERLİK	Genel
5	Ceyda Tuğçe DÖNMEZ	Daire Başkan Vekili	STRATEJİ GELİŞTİRME DAİRESİ	Üye
6	Yrd.Doc.Dr. Yunus Emre GÜRBÜZ	Dekan Yardımcısı	EDEBİYAT FAKÜLTESİ	Üye
7	Yrd.Doc.Dr. Meerim İMAS KIZI	Dekan Yardımcısı	FEN FAKÜLTESİ	Üye
8	Doc. Anarbek İBRAYEV	Dekan Vekili	GÜZEL SANATLAR FAKÜLTESİ	Üye
9	Prof.Dr. Anarkül URDALETOVA	Dekan Yardımcısı	İKTİSADİ VE İDARİ BİLİMLER FAKÜLTESİ	Üye
10	Doc.Dr. Bakıt MURZARAYIMOV	Dekan Yardımcısı	İLAHİYAT FAKÜLTESİ	Üye
11	Doc.Dr. Yusuf YURDİGÜL	Öğretim Üyesi	İLETİŞİM FAKÜLTESİ	Üye
12	Doc.Dr. Ertan ORUÇ	Dekan Yardımcısı	VETERİNER FAKÜLTESİ	Üye
13	Prof.Dr. Tinatin DÖÖLÖTKELDİYEVA	Bölüm Başkanı	ZİRAAT FAKÜLTESİ	Üye
14	Doc.Dr. Kadirbay ÇEKİROV	Bölüm Başkan Vekili	FEN FAKÜLTESİ	Üye
15	Doc.Dr. Muratbek KOCOBKOV	Öğretim Üyesi	EDEBİYAT FAKÜLTESİ	Üye
16	Prof.Dr. Kanat CANUZAKOV	Müdür	BEDEN EĞİTİMİ VE SPOR YÜKSEKOKULU	Üye
17	Doc.Dr. Barış ERDEM	Müdür Vekili	TURİZM VE OTELCİLİK YÜKSEKOKULU	Üye
18	Doc.Dr. Taalaybek ABDİYEV	Öğretim Üyesi	EDEBİYAT FAKÜLTESİ	Üye
19	Doc.Dr. Tahir GÖNEN	Bölüm Başkanı	MESLEK YÜKSEKOKULU	Üye
20	Öğrenci Konseyi Temsilcisi			Üye

KTMÜ PERFORMANS VE TEŞVİK KOMİSYONU

1	Prof.Dr. Hüseyin ÖĞÜT	Öğretim Üyesi	MESLEK YÜKSEKOKULU	Başkan
---	-----------------------	---------------	--------------------	--------

2	Prof.Dr. Fahreddin ABDULLAYEV	Öğretim Üyesi	FEN FAKÜLTESİ	Üye
3	Prof.Dr. Selahattin Gültekin	Bölüm Başkanı	MÜHENDİSLİK FAKÜLTESİ	Üye
4	Yrd.Doç.Dr. Kamalbek KARIMŞAKOV	Öğretim Üyesi	İKTİSADİ VE İDARİ BİLİMLER FAKÜLTESİ	Üye
5	Yrd.Doç.Dr. Baktibek İSAKOV	Öğretim Üyesi	EDEBİYAT FAKÜLTESİ	Üye

MANAS-TV RADYO YAYIN KURULU

1	Prof.Dr. Hüseyin ÖĞÜT	Öğretim Üyesi	MESLEK YÜKSEKOKULU	Başkan
2	Prof.Dr. Hamza ÇAKIR	Dekan Vekili	İLETİŞİM FAKÜLTESİ	Üye
3	Doç. Moldoseyt MAMBETAKUNOV	Bölüm Başkanı	İLETİŞİM FAKÜLTESİ	Üye
4	Öğr.Gör. Abdi SATAROV	Öğretim Görevlisi	İLETİŞİM FAKÜLTESİ	Üye
5	Dr. Bülent NAMAL	Müdür	REKTÖRLÜK	Üye

MEDYA TEKNOLOJİLERİ GELİŞTİRME KOMİSYONU

1	Prof.Dr. Hüseyin ÖĞÜT	Öğretim Üyesi	MESLEK YÜKSEKOKULU	Üye
2	Doç.Dr. Rayimbek SULTANOV	Bölüm Başkanı	MÜHENDİSLİK FAKÜLTESİ	Üye
3	Doç. Moldoseyt MAMBETAKUNOV	Bölüm Başkanı	İLETİŞİM FAKÜLTESİ	Üye
4	Doç. Anarbek İBRAYEV	Dekan Vekili	GÜZEL SANATLAR FAKÜLTESİ	Üye
5	Öğr.Gör. Ümit DİKMEN	Öğretim Görevlisi	GÜZEL SANATLAR FAKÜLTESİ	Üye
6	Öğr.Gör. Stamburbek MAMBETALİYEV	Öğretim Görevlisi	İLETİŞİM FAKÜLTESİ	Üye
7	Dr. Bülent NAMAL	Müdür	REKTÖRLÜK	Üye

MEVZUAT GELİŞTİRME KOMİSYONU

1	Prof.Dr. Ali Osman SOLAK	Dekan Vekili	FEN FAKÜLTESİ	Başkan
2	Prof.Dr. Coşkan İLICALI	Dekan Vekili	MÜHENDİSLİK FAKÜLTESİ	Üye
3	Prof.Dr. Cusup PİRİMBAYEV	Bölüm Başkanı	İKTİSADİ VE İDARİ BİLİMLER FAKÜLTESİ	Üye
4	Prof.Dr. Mehmet AYDIN	Öğretim Üyesi	EDEBİYAT FAKÜLTESİ	Üye
5	Prof.Dr. Askarbek TULÖBAEV	Öğretim Üyesi	VETERİNER FAKÜLTESİ	Üye
6	Prof.Dr. Mustafa ORÇAN	Öğretim Üyesi	EDEBİYAT FAKÜLTESİ	Üye
7	Prof.Dr. Mustafa ÇAKMAKLIOĞLU	Öğretim Üyesi	İLAHİYAT FAKÜLTESİ	Üye
8	Doç.Dr. Tamara KARAŞEVA	Öğretim Üyesi	FEN FAKÜLTESİ	Üye
9	Günhan KAYHAN	Daire Başkanı	ÖĞRENCİ İŞLERİ DAİRESİ BAŞKANLIĞI	Üye
10	Salih ŞENOZAN	Daire Başkanı	DESTEK HİZMETLERİ DAİRESİ BAŞKANLIĞI	Üye

MUAYENE KOMİSYONU (Bilgisayar Malzemeleri İçin Muayene Komisyonu)

1	Doç.Dr. Rayimbek SULTANOV	Bölüm Başkanı	MÜHENDİSLİK FAKÜLTESİ	Başkan
2	Doç.Dr. Bakıt ŞARŞEMBAYEV	Dekan Yardımcısı	MÜHENDİSLİK FAKÜLTESİ	Üye
3	Öğr.Gör. Mehmet Kenan DÖNMEZ	Öğretim Görevlisi	MÜHENDİSLİK FAKÜLTESİ	Üye
4	Öğr.Gör. Aybek ADANBAYEV	Öğretim Görevlisi	MÜHENDİSLİK FAKÜLTESİ	Üye
5	İlgili Birim Temsilcisi			Üye

MUAYENE VE KABUL KOMİSYONU (Bilgisayar Malzemeleri Hariç)

1	Doç.Dr. Bakıt ŞARŞEMBAYEV	Dekan Yardımcısı	MÜHENDİSLİK FAKÜLTESİ	Üye
2	Doç.Dr. Rayimbek SULTANOV	Bölüm Başkanı	MÜHENDİSLİK FAKÜLTESİ	Üye
3	Doç.Dr. Barış ERDEM	Müdür Vekili	TURİZM VE OTELCİLİK YÜKSEKOKULU	Üye
4	İlgili Birim Temsilcisi			Üye

MUHAMMEN BEDEL BELİRLEME KOMİSYONU

1	Doç.Dr. Nurudin KIDIRALİYEV	Öğretim Görevlisi	MÜHENDİSLİK FAKÜLTESİ	Başkan
2	Dr. Mahmut VURAL	Müdür Vekili	MESLEK YÜKSEKOKULU	Üye
3	Öğr.Gör. Sapargül TURDUBEKOVA	Öğretim Görevlisi	TURİZM VE OTELCİLİK YÜKSEKOKULU	Üye

ÖĞRENCİ EVLERİ YÖNETİM KURULU

1	Prof.Dr. Anvarbek MOKEEV	Rektör Yardımcısı	REKTÖRLÜK	Başkan
2	Prof.Dr. Hakan ÇETİNTAŞ	Dekan Vekili	İKTİSADİ VE İDARİ BİLİMLER FAKÜLTESİ	Üye
3	Yrd.Doç.Dr. Roza ABDİKULOVA	Öğretim Üyesi	EDEBİYAT FAKÜLTESİ	Üye
4	Öğr.Gör. Adil AKTAŞ	Müdür Vekili	SAĞLIK, KÜLTÜR VE SPOR DAİRESİ BŞK.	Üye
5	Günhan KAYHAN	Daire Başkanı	ÖĞRENCİ İŞLERİ DAİRESİ BAŞKANLIĞI	Üye
6	Öğrenci Konseyi Temsilcisi			Üye

ÖĞRENCİ YARDIM FONU

1	Prof.Dr. Fahri UNAN	Bölüm Başkanı	EDEBİYAT FAKÜLTESİ	Başkan
2	Muhittin GÜMÜŞ	Öğretim Görevlisi	EDEBİYAT FAKÜLTESİ	Üye
3	Günhan KAYHAN	Daire Başkanı	ÖĞRENCİ İŞLERİ DAİRESİ BAŞKANLIĞI	Üye
4	Talant TENTİMİŞOV	Müdür Yardımcısı	SAĞLIK, KÜLTÜR VE SPOR DAİRESİ BŞK.	Üye
5	Nazira KUBANIÇBEK	Müdür	SAĞLIK, KÜLTÜR VE SPOR DAİRESİ BŞK.	Üye
6	Ceyda Tuğçe DÖNMEZ	Daire Başkan Vekili	STRATEJİ GELİŞTİRME DAİRESİ BŞK.	Üye

ÖĞRENCİ, AKADEMİK VE İDARİ PERSONEL BİLGİLENDİRME, YÖNLENDİRME VE MOTİVASYON KOMİSYONU

1	Prof.Dr. Hüseyin ÖĞÜT	Öğretim Üyesi	MESLEK YÜKSEKOKULU	Başkan
2	Prof.Dr. Anvarbek MOKEEV	Rektör Yardımcısı	REKTÖRLÜK	Üye
3	Prof.Dr. Hasan Güzelbekteş	Dekan Vekili	VETERİNER FAKÜLTESİ	Üye
4	Prof.Dr. Anarkül URDALETOVA	Dekan Yardımcısı	İKTİSADİ VE İDARİ BİLİMLER FAKÜLTESİ	Üye
5	Prof.Dr. Selahattin Gültekin	Bölüm Başkanı	MÜHENDİSLİK FAKÜLTESİ	Üye
6	Doç.Dr. Taalaybek ABDİYEV	Öğretim Üyesi	EDEBİYAT FAKÜLTESİ	Üye
7	Prof.Dr. Ceenbek ALIMBAYEV	Dekan Yardımcısı	EDEBİYAT FAKÜLTESİ	Üye
8	Doç.Dr. Barış ERDEM	Müdür Vekili	TURİZM VE OTELCİLİK YÜKSEKOKULU	Üye
9	Doç.Dr. Muratbek KOCOBKOV	Öğretim Üyesi	EDEBİYAT FAKÜLTESİ	Üye
10	Doç.Dr. Dciparkul ABDİRAHMANOVA	Bölüm Başkanı	BEDEN EĞİTİMİ VE SPOR YÜKSEKOKULU	Üye
11	Prof.Dr. Osman EYÜPOĞLU	Öğretim Üyesi	İLAHİYAT FAKÜLTESİ	Üye
12	Yrd.Doç.Dr. Meerim İMAŞ KIZI	Dekan Yardımcısı	FEN FAKÜLTESİ	Üye
13	Dr. Nurlan MAMATOV	Öğretim Görevlisi	ZİRAAT FAKÜLTESİ	Üye
14	Dr. Mahmut VURAL	Müdür Vekili	MESLEK YÜKSEKOKULU	Üye
15	Muhittin GÜMÜŞ	Öğretim Görevlisi	EDEBİYAT FAKÜLTESİ	Üye
16	Öğr.Gör. Abdi SATAROV	Öğretim Görevlisi	İLETİŞİM FAKÜLTESİ	Üye
17	Öğr.Gör. SEBAHATTIN SIVRIKAYA	Dekan Yardımcısı	GÜZEL SANATLAR FAKÜLTESİ	Üye
18	Öğr.Gör. Kanıbek ÖMÜRBEKOV	Öğretim Görevlisi	İLETİŞİM FAKÜLTESİ	Üye
19	Ziya ARPALI	Genel Sekreter	GENEL SEKRETERLİK	Üye
20	Günhan KAYHAN	Daire Başkanı	ÖĞRENCİ İŞLERİ DAİRESİ BAŞKANLIĞI	Üye
21	Nazira KUBANIÇBEK	Müdür	SAĞLIK, KÜLTÜR VE SPOR DAİRESİ BŞK.	Üye
22	Kıyal TURDAKUNOVA	Müdür	ÖĞRENCİ İŞLERİ DAİRESİ BAŞKANLIĞI	Üye
23	Dr. Bülent NAMAL	Müdür	REKTÖRLÜK	Üye
24	Öğrenci Konseyi Temsilcisi			Üye

ÖĞRETİM ELEMANI PLANLAMA, TEMİN VE SEÇME KOMİSYONU

1	Prof.Dr. Ali Osman SOLAK	Dekan Vekili	FEN FAKÜLTESİ	Başkan
2	Prof.Dr. Layli ÜKÜBAYEVA	Dekan Vekili	EDEBİYAT FAKÜLTESİ	Üye
3	Prof.Dr. Coşkan ILICALI	Dekan Vekili	MÜHENDİSLİK FAKÜLTESİ	Üye
4	Prof.Dr. Mustafa PAKSOY	Dekan Vekili	ZİRAAT FAKÜLTESİ	Üye
5	Prof.Dr. Anarkül URDALETOVA	Dekan Yardımcısı	İKTİSADİ VE İDARİ BİLİMLER FAKÜLTESİ	Üye

ÖYEP KOORDİNASYON, İZLEME VE DEĞERLENDİRME KOMİSYONU

1	Prof.Dr. Hüseyin ÖĞÜT	Öğretim Üyesi	MESLEK YÜKSEKOKULU	Başkan
2	Prof.Dr. Ali Osman SOLAK	Dekan Vekili	FEN FAKÜLTESİ	Üye
3	Prof.Dr. Hakan ÇETİNTAŞ	Dekan Vekili	İKTİSADİ VE İDARİ BİLİMLER FAKÜLTESİ	Üye
4	Prof.Dr. Layli ÜKÜBAYEVA	Dekan Vekili	EDEBİYAT FAKÜLTESİ	Üye
5	Prof.Dr. Orhan Kemâl TAVUKÇU	Müdür	SOSYAL BİLİMLER ENSTİTÜSÜ	Üye
6	Doç.Dr. Dagistan ŞİMŞEK	Müdür	FEN BİLİMLERİ ENSTİTÜSÜ	Üye

PARA HARCAMA KOMİSYONU

1	Şamil BALCI	Şef	STRATEJİ GELİŞTİRME DAİRESİ BAŞKANLIĞI	Başkan
2	Mehmet KURT	Memur	DESTEK HİZMETLERİ DAİRESİ BAŞKANLIĞI	Üye
3	İlgili Akademik Birim Yöneticisinin Görevlendireceği Personel			Üye

SATINALMA KOMİSYONU

1	Yrd.Doç.Dr. Emin YÜREKLİ	Öğretim Üyesi	İKTİSADİ VE İDARİ BİLİMLER FAKÜLTESİ	Başkan
2	Salih ŞENOZAN	Daire Başkanı	DESTEK HİZMETLERİ DAİRESİ BAŞKANLIĞI	Üye
3	Ceyda Tuğçe DÖNMEZ	Daire Başkan V.	STRATEJİ GELİŞTİRME DAİRESİ BAŞKANLIĞI	Üye
4	İsmail SARI	Müdür	REKTÖRLÜK	Üye
5	İlgili Birim Temsilcisi			Üye

SİVİL SAVUNMA KOMİSYONU

1	Prof.Dr. Hüseyin ÖĞÜT	Öğretim Üyesi	MESLEK YÜKSEKOKULU	Başkan
2	Prof.Dr. Anvarbek MOKEEV	Rektör Yardımcısı	REKTÖRLÜK	Üye
3	Ziya ARPALI	Genel Sekreter	GENEL SEKRETERLİK	Üye
4	Doç.Dr. Bakıt MURZARAYIMOV	Dekan Yardımcısı	İLAHİYAT FAKÜLTESİ	Üye
5	Salih ŞENOZAN	Daire Başkanı	DESTEK HİZMETLERİ DAİRESİ BAŞKANLIĞI	Üye
6	Maksatbek İNAKBEKOV	Daire Başkanı	KÜTÜPHANE VE DOKÜM. DAİRESİ BŞK.	Üye
7	Günhan KAYHAN	Daire Başkanı	ÖĞRENCİ İŞLERİ DAİRESİ BAŞKANLIĞI	Üye
8	Vehbi BAŞKAPAN	Daire Başkanı	PERSONEL DAİRESİ BAŞKANLIĞI	Üye
9	Ceyda Tuğçe DÖNMEZ	Daire Başkan Vekili	STRATEJİ GELİŞTİRME DAİRESİ BAŞKANLIĞI	Üye
10	Sivil Savunma Uzmanı			Üye

SOSYAL TESİSLER VE KANTİN-KAFETERYA İŞLETMELERİ (İşletmeleri Denetleme Kurulu)

1	Yrd.Doç.Dr. Emin YÜREKLİ	Öğretim Üyesi	İKTİSADİ VE İDARİ BİLİMLER FAKÜLTESİ	Başkan
2	Doç.Dr. Metin BAYRAK	Öğretim Üyesi	İKTİSADİ VE İDARİ BİLİMLER FAKÜLTESİ	Üye
3	Yrd.Doç.Dr. Murat Bürkan SERBEST	Öğretim Üyesi	İKTİSADİ VE İDARİ BİLİMLER FAKÜLTESİ	Üye

SOSYAL TESİSLER VE KANTİN-KAFETERYA İŞLETMELERİ (Muayene Kabul Komisyonu)

1	Doç.Dr. Nurudin KIDIRALİYEV	Öğretim Görevlisi	MÜHENDİSLİK FAKÜLTESİ	Başkan
2	Abuzer AKGÜN	Aşçıbaşı	SAĞLIK, KÜLTÜR VE SPOR DAİ. BAŞKANLIĞI	Üye
3	Bakıtbek ARZIMATOV	Memur	SAĞLIK, KÜLTÜR VE SPOR DAİRESİ BŞK.	Üye

SOSYAL TESİSLER VE KANTİN-KAFETERYA İŞLETMELERİ (Satın alma Komisyonu)

1	Prof.Dr. Ümit GÜRBÜZ	Öğretim Üyesi	VETERİNER FAKÜLTESİ	Başkan
2	Prof.Dr. Hüseyin GÖÇMEN	Öğretim Üyesi	ZİRAAT FAKÜLTESİ	Üye
3	Saodat MOLDOBAYEVA	Hemşire	SAĞLIK, KÜLTÜR VE SPOR DAİ. BAŞKANLIĞI	Üye
4	Salih ŞENOZAN	Daire Başkanı	DESTEK HİZMETLERİ DAİRESİ BAŞKANLIĞI	Üye
5	Muratbek COLDOŞOV	Müdür	SAĞLIK, KÜLTÜR VE SPOR DAİ. BAŞKANLIĞI	Üye

SOSYAL TESİSLER VE KANTİN-KAFETERYA İŞLETMELERİ (Yönetim Kurulu)

1	Prof.Dr. Ümit GÜRBÜZ	Öğretim Üyesi	VETERİNER FAKÜLTESİ	Başkan
2	Doç.Dr. Adem GÖLEÇ	Öğretim Üyesi	İKTİSADİ VE İDARİ BİLİMLER FAKÜLTESİ	Üye
3	Prof.Dr. Celaleddin SERİNKAN	Bölüm Başkanı	İKTİSADİ VE İDARİ BİLİMLER FAKÜLTESİ	Üye
4	Ziya ARPALI	Genel Sekreter	GENEL SEKRETERLİK	Üye
5	Dr. Fatih Ramazan İSTANBULLUGİL	Akademik Uzman	VETERİNER FAKÜLTESİ	Üye
6	*Sağlık Kültür Dairesi Başkanı oy hakkı olmaksızın toplantılara katılacaktır			Üye

SOSYAL, KÜLTÜREL, SANATSAL VE SPORİF FAALİYETLER KOMİSYONU

1	Prof.Dr. Anvarbek MOKEEV	Rektör Yardımcısı	REKTÖRLÜK	Başkan
2	Prof.Dr. Kanat CANUZAKOV	Müdür	BEDEN EĞİTİMİ VE SPOR YÜKSEKOKULU	Üye
3	Prof.Dr. ROZA AMANOVA	Bölüm Başkanı	GÜZEL SANATLAR FAKÜLTESİ	Üye
4	Yrd.Doç.Dr. Şamil SEFERGİL	Öğretim Üyesi	VETERİNER FAKÜLTESİ	Üye
5	Yrd.Doç.Dr. Yunus Emre GÜRBÜZ	Dekan Yardımcısı	EDEBİYAT FAKÜLTESİ	Üye
6	Dr. Bakit ORUNBEKOV	Öğretim Görevlisi	SOSYAL BİLİMLER ENSTİTÜSÜ	Üye
7	Öğr.Gör. SEBAHATTİN SIVRIKAYA	Dekan Yardımcısı	GÜZEL SANATLAR FAKÜLTESİ	Üye
8	Saodat MOLDOBAYEVA	Hemşire	SAĞLIK, KÜLTÜR VE SPOR DAİRESİ BŞK.	Üye
9	Günhan KAYHAN	Daire Başkanı	ÖĞRENCİ İŞLERİ DAİRESİ BAŞKANLIĞI	Üye
10	Nazira KUBANIÇBEK	Müdür	SAĞLIK, KÜLTÜR VE SPOR DAİ. BAŞKANLIĞI	Üye
11	Muratbek COLDOŞOV	Müdür	SAĞLIK, KÜLTÜR VE SPOR DAİ. BAŞKANLIĞI	Üye
12	Kıyal TURDAKUNOVA	Müdür	ÖĞRENCİ İŞLERİ DAİRESİ BAŞKANLIĞI	Üye
13	Öğrenci Konseyi Temsilcisi			Üye

TÜRK CUMHURİYETLERİ VE AKRABA TOPLULUKLARINDAN ÖĞRENCİ KABUL KOMİSYONU

1	Prof.Dr. Anvarbek MOKEEV	Rektör Yardımcısı	REKTÖRLÜK	Başkan
2	Prof.Dr. Mustafa KÖYLÜ	Öğretim Üyesi	İLAHIYAT FAKÜLTESİ	Üye
3	Doç.Dr. Tamara KARAŞEVA	Öğretim Üyesi	FEN FAKÜLTESİ	Üye
4	Muhittin GÜMÜŞ	Öğretim Görevlisi	EDEBİYAT FAKÜLTESİ	Üye
5	Günhan KAYHAN	Daire Başkanı	ÖĞRENCİ İŞLERİ DAİRESİ BAŞKANLIĞI	Üye

ÜNİVERSİTE TANITIM KOMİSYONU

1	Prof.Dr. Hüseyin ÖĞÜT	Öğretim Üyesi	MESLEK YÜKSEKOKULU	Başkan
2	Prof.Dr. Anvarbek MOKEEV	Rektör Yardımcısı	REKTÖRLÜK	Üye
3	Ziya ARPALI	Genel Sekreter	GENEL SEKRETERLİK	Üye
4	Prof.Dr. Hamza ÇAKIR	Dekan Vekili	İLETİŞİM FAKÜLTESİ	Üye
5	Prof.Dr. Kanat CANUZAKOV	Müdür	BEDEN EĞİTİMİ VE SPOR YÜKSEKOKULU	Üye
6	Doç.Dr. Saltanat MAMBAYEVA	Öğretim Üyesi	EDEBİYAT FAKÜLTESİ	Üye
7	Doç.Dr. Bakit ŞARŞEMBAYEV	Dekan Yardımcısı	MÜHENDİSLİK FAKÜLTESİ	Üye
8	Doç.Dr. Tamara KARAŞEVA	Öğretim Üyesi	FEN FAKÜLTESİ	Üye

9	Doç.Dr. Tahir GÖNEN	Bölüm Başkanı	MESLEK YÜKSEKOKULU	Üye
10	Yrd.Doç.Dr. Seyil NAJIMUDINOVA	Öğretim Üyesi	İKTİSADİ VE İDARİ BİLİMLER FAKÜLTESİ	Üye
11	Yrd.Doç.Dr. Cunus GANIYEV	Öğretim Üyesi	İKTİSADİ VE İDARİ BİLİMLER FAKÜLTESİ	Üye
12	Yrd.Doç.Dr. Zuhra ALTIMIŞOVA	Öğretim Üyesi	EDEBİYAT FAKÜLTESİ	Üye
13	Doç.Dr. Bakit MURZARAYIMOV	Dekan Yardımcısı	İLAHİYAT FAKÜLTESİ	Üye
14	Dr. Bakit ORUNBEKOV	Öğretim Görevlisi	SOSYAL BİLİMLER ENSTİTÜSÜ	Üye
15	Dr. Saykal BOBUŞEVA	Öğretim Görevlisi	ZİRAAT FAKÜLTESİ	Üye
16	Öğr.Gör. SEBAHATTIN SİVRİKAYA	Dekan Yardımcısı	GÜZEL SANATLAR FAKÜLTESİ	Üye
17	Öğr.Gör. Nadira TURGANBAYEVA	Öğretim Görevlisi	TURİZM VE OTELCİLİK YÜKSEKOKULU	Üye
18	Dr. Bülent NAMAL	Müdür	REKTÖRLÜK	Üye
19	Günhan KAYHAN	Daire Başkanı	ÖĞRENCİ İŞLERİ DAİRESİ BAŞKANLIĞI	Üye
20	Bermet BUSURMANOVA	Diğer	KÜTÜPHANE VE DOKÜM. DAİRESİ BŞK.	Üye
21	Şuhrat DAULYATOV	Müdür	GENEL SEKRETERLİK	Üye
22	Nazira KUBANIÇBEK	Müdür	SAĞLIK, KÜLTÜR VE SPOR DAİRESİ	Üye
23	Serhat ATMACA	Müdür	PERSONEL DAİRESİ BAŞKANLIĞI	Üye
24	Kıyal TURDAKUNOVA	Müdür	ÖĞRENCİ İŞLERİ DAİRESİ BAŞKANLIĞI	Üye
25	Öğrenci Konseyi Temsilcisi			Üye

ÜNİVERSİTE YAYIN KURULU

1	Prof.Dr. Sebahattin BALCI	Rektör	REKTÖRLÜK	Başkan
2	Prof.Dr. Layli ÜKÜBAYEVA	Dekan Vekili	EDEBİYAT FAKÜLTESİ	Üye
3	Prof.Dr. Selahattin Gültekin	Bölüm Başkanı	MÜHENDİSLİK FAKÜLTESİ	Üye
4	Prof.Dr. Cildiz URMANBETOVA	Öğretim Üyesi	EDEBİYAT FAKÜLTESİ	Üye
5	Prof.Dr. Hamza ÇAKIR	Dekan Vekili	İLETİŞİM FAKÜLTESİ	Üye

WEB SAYFASI GELİŞTİRME KOMİSYONU

1	Prof.Dr. Asılbek KULMIRZAYEV	Rektör Vekili	REKTÖRLÜK	Başkan
2	Yrd.Doç.Dr. Rita İSMAİLOVA	Öğretim Üyesi	MÜHENDİSLİK FAKÜLTESİ	Üye
3	Yrd.Doç.Dr. Şamil SEFERGİL	Öğretim Üyesi	VETERİNER FAKÜLTESİ	Üye
4	Dr. Bakit ORUNBEKOV	Öğretim Görevlisi	SOSYAL BİLİMLER ENSTİTÜSÜ	Üye
5	Dr. Mahmut VURAL	Müdür Vekili	MESLEK YÜKSEKOKULU	Üye
6	Öğr.Gör. Aybek ADANBAYEV	Öğretim Görevlisi	MÜHENDİSLİK FAKÜLTESİ	Üye
7	Öğr.Gör. Mehmet Kenan DÖNMEZ	Öğretim Görevlisi	MÜHENDİSLİK FAKÜLTESİ	Üye
8	Akademik Uzm. Fahri TARHAN	Akademik Uzman	İLETİŞİM FAKÜLTESİ	Üye
9	Maksatbek İNAKBKOV	Daire Başkanı	KÜTÜPHANE VE DOK. DAİ. BAŞKANLIĞI.	Üye
10	Camilya URKUNÇIYEVA	Memur	REKTÖRLÜK	Üye
11	Azizbek USUBALİEV	Daire Başkanı	BİLGİ İŞLEM DAİRESİ BAŞKANLIĞI	Üye
12	Talant CANDRALİEV	Webmaster	BİLGİ İŞLEM DAİRESİ BAŞKANLIĞI	Üye

4. Yasal gereklilikler

30 Eylül 1995 tarihinde taraf Hükümetlerce Türkiye'nin İzmir şehrinde "Kırgızistan-Türkiye Manas Üniversitesi Kurulmasına Dair Anlaşma" imzalanmıştır.

Kırgızistan-Türkiye Manas Üniversitesi 06 Ağustos 1996 tarih ve 22719 sayılı T.C. Resmi

Gazete’de yayınlanan 96/8350 sayılı Milletlerarası Andlaşma uyarınca kurulmuş özel statüye sahip bir yükseköğretim kurumudur.

Söz konusu bu Anlaşma 26 Nisan 2011 tarihinde Ankara’da imzalanan “**Türkiye Cumhuriyeti Hükümeti ile Kırgız Cumhuriyeti Hükümeti Arasında Kırgızistan-Türkiye Manas Üniversitesi’nin İşleyiş Esaslarına Dair Anlaşma**” ile yenilenmiştir. Anılan bu Anlaşma 02 Kasım 2012 tarih ve 28455 sayılı Resmi Gazete’de yayımlanmış ve 04 Haziran 2014 tarihi itibari ile yürürlüğe girdiği, T.C. Dış İşleri Bakanlığı Bışkek Büyükelçiliği’nin 16/02/2015 tarih ve 2015/7503288 sayılı yazısı ile bildirilmiştir.

Üniversite, yukarıda zikredilen **Milletlerarası Andlaşma** ve bu andlaşmanın eki olan **Tüzük** çerçevesinde çıkarılan mevzuat doğrultusunda yönetilmektedir. Bu konu ile ilgili olarak güncel mevzuat bilgilerine <http://manas.edu.kg/index.php/tr/ktmu-emevzuat> web adresinden ulaşılabilmektedir.

d. Altyapı ve Mali Kaynaklar

1. Fiziksel yapı (Açık ve kapalı alanlar, sosyal tesisler, ofisler, derslik sayıları, diğer eğitim-öğretim alanları, araştırma-geliştirme alanları vb.)

2017-2018 Eğitim-Öğretim yılında kompleks 14.628,65 m² alanda 14 blok ile faaliyete geçen ve bünyesinde Ziraat fakültesi, Veteriner Fakültesi, Güzel Sanatlar Fakültesi, Turizm Yüksekokulu, Sosyal Bilimler Enstitüsü, Fen Bilimleri Enstitüsü ve bir çok araştırma laboratuvarları ile hizmete alınmıştır.

Taşınmazlar

Kapalı Alanların Dağılımı*

Kırgızistan-Türkiye Manas Üniversitesi, Merkez Bina ile Cengiz AYTMATOV yerleşkesinde yaklaşık 116.765,68 m² kapalı alan ile 20.254,55 m² açık ve 3.377,91 kapalı spor tesislerinde hizmetlerini sürdürmüştür.

Manas Üniversitesi Taşınmazlarının Dağılımı

Yerleşke Adı	Toplam (m ²)	Yüzde (%)
Merkez Bina	8.713,62	7,46
Öğrenci Evleri A blok	12.697,57	10,87
Öğrenci Evleri B blok	4.746,17	4,06
Öğrenci Evleri C blok	1.432,30	1,23
Meslek Yüksekokulu	3.018,62	2,59
Lojmanlar 61 Daireli	7.590,56	6,50
Lojmanlar 24 Daireli	2.454,76	2,10
Kapalı Spor Salonu	3.377,91	2,89
Müstakil Tesisleri (5 adet)	1.603,45	1,37
Teknoloji Merkezi	3.493,66	2,99
İletişim Fakültesi Binası	9.363,15	8,02
İktisadi ve İdari Bilimler Fakültesi Binası	11.053,68	9,47
Okuma Salonu	384,46	0,33
Sosyal Tesisler Binası	4.742,07	4,06
Veteriner Fakültesi Uygulama Merkezi	454,78	0,39
Rektörlük, Mühendislik ve Fen Fakülteleri Binaları	11.256,37	9,64
Uygulama Camii	4.216,75	3,61
İlahiyat Fakültesi	3.537,15	3,03
Ziraat Fakültesi ve Turizm ve Otelcilik Yüksekokulu Binaları	8.300,50	7,11
Güzel Sanatlar Fakültesi ve Veteriner Fakültesi Binaları	14.328,15	12,27
TOPLAM	116.765,68	100,00

Taşınmazlara 2016 Yılında Yapılan İlaveler

Yerleşke Adı	Alanı (m ²)	%
2016 Yılı Sonu İtibariyle Toplam Kapalı Alan (m ²)	90.599,98	77,59
İlahiyat Fakültesi (m ²)	3.537,15	3,03
Ziraat ve Turizm Fakültesi (m ²)	8.300,50	7,11
Güzel Sanatlar Fakültesi ve Veteriner Fakültesi (m ²)	14.328,15	12,27
Değişim Oranı (%)	26.165,80	22,41
2017 Yılı Sonu İtibariyle Toplam Kapalı Alan (m ²)	116.765,68	100,00
Değişim Oranı % 22,40		

Kapalı Alanların Hizmet Alanlarına Göre Dağılımı

Kırgızistan-Türkiye Manas Üniversitesinde akademik ve idari kapalı hizmet alanlarının toplamı yaklaşık 83.263,45 m² olup, hiçbir birime bağlı olmayan odalar ve ortak alanlar (Koridor, Hol, Merdiven Boşlukları, Rüzgârlık, Balkon, WC vb.) 33.502,23 m² dâhil edildiğinde toplam olarak 116.765,68 m² ye ulaşmaktadır.

Kapalı Alanların İdari Birimlere Göre Dağılımı

Hizmet Alanı	Merkez Yerleşkesi (m ²)	Cal Yerleşkesi (m ²)	Toplam (m ²)
Rektörlük	454,40	1.327,75	1.782,15
Genel Sekreterlik	322,19	1.092,22	1.414,41
Bilgi İşlem Dairesi Başkanlığı	59,50	269,82	329,32
Kütüphane Dairesi Başkanlığı	395,00	884,69	1.279,69
Sağlık, Kültür ve Spor Dairesi Başkanlığı	597,79	28.984,49	29.582,28
Öğrenci İşleri Dairesi Başkanlığı	36,00	139,00	175,00
Personel Dairesi Başkanlığı	0,00	104,50	104,50
Destek Hizmetleri Dairesi Başkanlığı	298,15	1.146,21	1.444,36
Yapı İşleri Dairesi Başkanlığı	472,35	3.205,29	3.677,64
Strateji Geliştirme Dairesi Başkanlığı	163,98	0,00	163,98
Radyo ve Televizyon Müdürlüğü	0,00	880,29	880,29
Öğrenci Seçme ve Yerleştirme Merkezi	0,00	82,97	82,97
TOPLAM	2.799,36	38.117,23	40.916,59

Kapalı Mekânların Akademik Birimlere Göre Dağılımı

Hizmet Alanı	Merkez Yerleşkesi (m ²)	Cal Yerleşkesi (m ²)	Toplam (m ²)
Edebiyat Fakültesi	127,28	3.540,24	3.667,52
Fen Fakültesi	0,00	1.531,02	1.531,02
Güzel Sanatlar Fakültesi	18,00	2.317,69	2.335,69
İktisadi ve İdari Bilimler Fakültesi	0,00	2.249,16	2.249,16
İletişim Fakültesi	0,00	2.278,52	2.278,52
Mühendislik Fakültesi	0,00	2.684,95	2.684,95
Veteriner Fakültesi	0,00	6.007,07	6.007,07
Ziraat Fakültesi	0,00	3.166,12	3.166,12
İlahiyat Fakültesi	0,00	5.521,17	5.521,17
Fen Bilimleri Enstitüsü	0,00	193,91	193,91
Sosyal Bilimler Enstitüsü	0,00	156,43	156,43
Beden Eğitimi ve Spor Yüksekokulu	0,00	3.495,50	3.495,50
Turizm ve Otelcilik Yüksekokulu	0,00	1.387,51	1.387,51
Yabancı Diller Yüksekokulu	2.623,69	160,98	2.784,67
Teknoloji Merkezi	0,00	2.567,88	2.567,88
Meslek Yüksekokulu	0,00	2.319,75	2.319,75
TOPLAM	2.768,97	39.577,89	42.346,86

Öğrenci Başına Düşen m² Alanı

	Alan	Öğrenci Sayısı	Öğrenci Başına m ²
Açık Alan	840.140,00	5.514	152,36
Toplam Kapalı Alan	116.765,68	5.514	21,18
Akademik Birimlerin Alanı	42.346,86	5.514	7,68

Kaynak: Yapı İşleri Dairesi Başkanlığı

Taşıtlar

Taşıtın Cinsi	Plakası	Alım Tarihi	Temin Edilme
Binek Otomobil (Makam Aracı)	4751 BC	19.08.2008	Satınalma
Binek Otomobil (Makam Aracı)	1014 BC	19.08.2008	Satınalma
Binek Otomobil (Makam Aracı)	3831 BC	19.06.2013	Satınalma
Binek Otomobil (Hizmet Aracı)	3832 BC	19.06.2013	Satınalma
Binek Otomobil (Hizmet Aracı)	3833 BC	19.06.2013	Satınalma
Binek Miniven (Hizmet Aracı)	4293 BC	18.09.2013	Satınalma
Binek Otomobil (Hizmet Aracı)	4294 BC	18.09.2013	Satınalma
Binek Otomobil (Hizmet Aracı)	2078 BC	29.05.2008	Satınalma
Minibüs (Hizmet Aracı 9 kişilik)	0096 BC	21.06.2013	Satınalma
Pick-up (Hizmet Aracı 3 veya 6 kişilik)	0059 BC	20.03.2013	Satınalma
Pick-up (Hizmet Aracı 3 veya 6 kişilik)	6933 BA	17.03.2001	Satınalma
Ambulans (Tıbbi Donanımlı)	6903 BA	02.03.2001	Satınalma
Toyota	06 FF 8337	29.04.2014	Satınalma
Motosiklet	-	22.03.2016	Satınalma
Traktör	0736 TRSB	20.01.2012	Satınalma
TOPLAM	15		

Kaynak: Destek Hizmetleri Dairesi Başkanlığı

Eğitim-Öğretim Alanları, Derslikler

Kırgızistan-Türkiye Manas Üniversitesinde mevcut eğitim-öğretim alanlarının kapasitelerine göre dağılımı aşağıdaki tabloda verilmiştir. Yeni faaliyete geçen Eğitim ve Araştırma kompleksimizdeki amfi ve sınıflar ile toplam 164 derslik ile hizmet verilmektedir.

Eğitim-Öğretim Alanları, Derslikler

Eğitim Alanı (Adet)	Amfi	Sınıf	Bilgisayar Lab	Diğer Lab.	Toplam
0-25 Kişilik	0	47	13	32	88
26-50 Kişilik	2	97	5	21	124
51-75 Kişilik	5	2	0	0	7
76-Üzeri Kişilik	11	0	0	1	12
TOPLAM	18	146	18	54	237

Üniversitemizde eğitim-öğretim ve bilimsel araştırma kalitesinin ve öğrencilerimizin uygulama becerilerinin birimlerin özelliklerine göre teknoloji eğitimi, fotoğraf, film ve grafik gibi eğitim-öğretim amacıyla kullanılan 72 adet laboratuvar ve 8 atölye bulunmaktadır.

Üniversite bünyesinde modern donanıma sahip Manas TV faaliyetlerine başlamış olup TRT ve Yerel TV ajansları ile iş birliği içerisinde öğrencilerimize ve topluma hizmet sunmaktadır.

Uluslararası marka olabilmenin temel ve vazgeçilmez şartlarından biri olan yeni teknolojilerin üniversitemize transferi, teknolojik gelişmelere uyum konusunda başta ICT

teknolojileri olmak üzere laboratuvar kurulumlarında azami titizlik gösterilmesi, personel ve öğrencilerimizin bu yeni teknolojileri etkin ve verimli bir şekilde kullanması teşvik edilmektedir.

Sosyal Alanlar

Birimlerimiz en fazla faydayı sağlayacak şekilde kullandığı öğrencilerin ihtiyaçları dikkate alınmakta ve değişikliklere gidilmektedir. Buna göre üniversitemiz öğrencilerine, personeline ve misafirlerine hizmet veren kantin, yemekhane, market, öğrenci evi vb. alanlar aşağıdaki tablolarda belirtilmiştir.

Üniversitemizin 1386 öğrenci kapasiteli kız ve erkek öğrenci evleri, 8 dairesi misafirhane, 1 VIP Konukevi, 79 dairesi (9 katlı binanın 2 dairesi dâhil) konut olarak kullanılmakta olan lojman binası, T.C. İlköğretim Okulu ve Anadolu Lisesi, Açık ve Kapalı Spor Kompleksleri (Futbol, Basketbol, Voleybol, Tenis Kortu, Çekiç Atma, Koşu Parkuru vb.) bulunmaktadır.

Yemekhaneler, Kantin ve Kafeteryalar

Kırgızistan-Türkiye Manas Üniversitesi öğrencileri ile akademik ve idari personelin beslenme ihtiyacını karşılamak üzere yerleşkelerin tamamında 4 yemekhane, 8 kantin, 1 mini market, 1 VIP konukevi ve 1 çok fonksiyonlu toplantı salonu bulunmaktadır. Öğrenci ve Personelimize yemekhanemizden 4 çeşit yemek, kantinlerden 13 çeşitli unlu ürünler (samsı, poğaç, simit, kek, lahmacun, pizza, pide, bisküvi vb.) ve soğuk/sıcak içecekler ile hizmet verilmektedir. Mevcut yemekhanelerin tamamında yemek verilmekte, muhtaç öğrencilerimize Üniversitemiz akademik ve idari personelinin gönüllü olarak verdikleri maddi desteklerle oluşturulan fondan öğrencilere beslenme yardımı yapılmaktadır.

Yemekhaneler, Kantinler ve Kafeteryalar

Bölümler	Adet	Kapalı Alanı (m ²)	Kapasitesi (Kişi)
Öğrenci Yemekhanesi Merkez Bina	1	208,0	238
Öğrenci Yemekhanesi Sosyal Tesisler	1	725,0	454
Personel Yemekhanesi Merkez Bina	1	110,0	100
Personel Yemekhanesi Sosyal Tesisler	1	725,0	300
Çok Fonksiyonlu Toplantı Salonu	1	286,0	104
VIP Konukevi	1	73,0	35
Mini Market	1	15,0	
Merkez Kantin	1	67,0	56
MYO Kantini	1	190,0	45
A Blok Öğrenci Evi Kantini	1	131,0	60
B Blok Öğrenci Evi Kantini	1	127,0	85
İİBF Kantini	1	174,0	104
Mühendislik Fakültesi Kantini	1	628,0	60
İlahiyat Fakültesi Kantini	1	190,0	50
Ziraat Fakültesi Kantini	1	190,0	50
TOPLAM	15	3.839	1.741

Misafirhaneler

Kırgızistan-Türkiye Manas Üniversitesi Cengiz Aytmatov Yerleşkesi içinde yer alan Lojman Binasında 8 daire ve 1 adet VIP konukevinden oluşan misafirhane bulunmaktadır.

	Adet	Kapalı Alan	Kapasitesi
Misafirhaneler	8	853,67	38 (8 çift kişilik ve 22 tek
VIP Konukevi	1	138,1	5 (1 çift kişilik ve 3 tek kişilik
Toplam	9	991,77	43

Lojmanlar

Akademik ve idari personelin kampüs alanı içerisinde konforlu, güvenli, ergonomik ve manas ailesi ortamında barınması maksadıyla yaptırılan, 1+1, 2+1 ve 3+1 kapasitelere sahip 61 Daireli Blok Lojmanları, 24 Daireli Blok Lojmanları ve 9 katlı binadaki iki daire lojman olarak kullanılmaktadır.

Misafirhane olarak kullanılan 8 daire ve VIP Konukevi ile birlikte Üniversitenin konut sayısı 88 olmuştur.

Lojmanlara ait veriler

Kapasitesi	Dolu	Boş	Kapalı Alan m ²
1 Odalı (9 katlı bina)	2	0	66
2 Odalı	9	0	578,43
3 Odalı	37	0	3534,02
4 Odalı	23	0	2608,02
3 Odalı Dupleks	4	0	358,4
4 Odalı Dupleks	4	0	413,2
Toplam	79	0	7558,57

Kaynak: Sağlık Kültür ve Spor Dairesi Başkanlığı

Öğrenci Evleri

Kırgızistan-Türkiye Manas Üniversitesi Sağlık Kültür ve Spor Daire Başkanlığına bağlı 3 adet Öğrenci Evinde öğrencilerimize barınma hizmeti sunulmaktadır. Cengiz Aytmatov Yerleşkesinde bulunan B blok Öğrenci Evi 2001-2002 eğitim-öğretim yılında hizmete girmiştir. 2013-2014 Öğretim yılında ise yeni ve modern 680 yatak kapasiteli A blok Öğrenci Evlerimiz hizmete girmiştir. Böylelikle toplam öğrenci kapasitemiz 1386' ya ulaşmıştır.

Hâlihazırda kız ve erkek öğrencilere barınma hizmeti veren Öğrenci Evleri binaları ile ilgili bilgiler özetle şöyledir:

A Blok Öğrenci Evi

- Yatak kapasitesi: 680
- Oda sayısı: 141

B Blok Öğrenci Evi

- Yatak kapasitesi: 466
- Oda sayısı: 94

C Blok (9 katlı)

- Yatak kapasitesi: 240
- Oda sayısı: 40

Öğrenciler, Kız ve Erkek Öğrenci Evleri'nde 4, 6 ve 8 kişilik odalarda barınmaktadır. Öğrenci Evleri'nde aylık barınma ücreti 2017-2018 eğitim öğretim yılı itibariyle şöyledir:

- A Blok Öğrenci Evi: 1500 som

- B ve C Blok Öğrenci Evleri: 1200 som
Her öğrenciden yıllık 2500 som depozito ücreti alınmaktadır. Öğrenci Evi eşyalarına zarar gelmemesi durumunda bu ücret öğrencinin iliřiđi kesildiđinde kendisine iade edilir.

Öğrenci Evleri Ders Çalışma Salonları

- Ders çalışma salonları her gün 08:30/24:00 saatleri arasında, sınav dönemlerinde ise gece yarısı saat 02:00'a kadar açıktır.
- A Blok Öğrenci Evleri'nde 56'şar kişilik 5 adet, B Blok Öğrenci Evleri'nde ise 100 kişilik bir adet ders çalışma salonu mevcuttur.

Çamaşırhaneler

- A ve B Blok Öğrenci Evleri'nde bulunan çamaşırhanelerde öğrencilerin özel çamaşırını kilosu 20 som'dan yıkanmakta olup iki haftada bir nevresimler ücretsiz olarak deđiştirilmektedir. Yine ücretsiz olarak öğrenciler çamaşırhanelerde bulunan ütülerini kullanabilmektedir. Yılsonunda bütün battaniye, yorgan, nevresim, pike, çarşaf, yastık kılıfı, perde vb. yıkanmakta ve kurutulmakta, böylece yeni döneme hazır hale getirilmektedir. Ayrıca üniversitemizin diđer birimlerine ait olan bayrak, masa örtüsü, perde, önlük, kostüm vb. çamaşırhanelerde ücretsiz olarak yıkanmaktadır.

A Blok Öğrenci Evi

Oda Başına Yatak Sayısı	Oda Sayısı	Kapasitesi (Kiři)		
		Kız	Erkek	Toplam
4 Yataklı	83	232	100	332
6 Yataklı	58	240	108	348
Toplam	141	472	208	680

B Blok Öğrenci Evi

Oda Başına Yatak Sayısı	Oda Sayısı	Kapasitesi (Kiři)		
		Kız	Erkek	Toplam
4 Yataklı	62	208	40	248
6 Yataklı	19		114	114
8 Yataklı	13		104	104
Toplam	94	208	252	466

C Blok Öğrenci Evi

Oda Başına Yatak Sayısı	Oda Sayısı	Kapasitesi (Kiři)		
		Kız	Erkek	Toplam
6 Yataklı	40	240		240
Toplam	40	240		240

Toplam Yurt Kapasitesi

Öğrenci Evleri	Oda Sayısı	Kapalı Alan (m ²)	Kapasitesi (Kiři)		
			Kız	Erkek	Toplam
A Blok Öğrenci Evi	141	11.997	472	208	680
B Blok Öğrenci Evi	94	6.697,07	208	258	466
C Blok	40	1.365	240		240
Toplam	275	20.059,07	920	466	1386

Kaynak: Sağlık Kültür ve Spor Dairesi Başkanlığı

Öğrenci Evlerinde çamaşırhane, ütü odasının yanı sıra öğrencilerin her zaman ulaşabilecekleri kablosuz internet bağlantısı ve uydu yayını bulunan televizyon ile beslenme hizmeti veren bir kantin bulunmaktadır.

Toplantı ve Konferans Salonları

Kırgızistan-Türkiye Manas Üniversitesinde büyük çoğunluğu 0-50 kapasiteli olan 11 adet toplantı salonu ile farklı kapasitelerde 3 adet konferans salonu bulunmaktadır

Toplantı-Konferans Salonları

Kapasitesi	Toplantı Salonu	Konferans Salonu	Toplam
0-50 Kişilik	10		10
151-250 Kişilik	1	1	2
251-Üzeri Kişilik	0	1	1
Toplam	11	2	13

Diğer Sosyal Alanlar

Sinema ve Konser Salonları

	Adet	Alanı (m ²)	Kapasite
Sinema Salonu	1	128	132
Kültür Merkezi	1	594,4	400

Kaynak: Sağlık Kültür ve Spor Dairesi Başkanlığı

2. Bilişim teknolojileri altyapısı (Bilişim imkânları, laboratuvar donanımları, kütüphane kaynakları)

Üniversitemiz sunucularında Bilgi İşlem Dairesi Personelinin kurduğu **Linux** işletim sistemi üzerinde çalışan **Açık Kaynak Kodlu KTMÜ-DEBIAN Güvenlik Duvarı** yazılımı ile ağ güvenliği sağlanmaktadır. Bu hizmetler **HP Proliant Server** üzerinden yürütülmektedir.

KTMÜ İnternet Band Genişliği	Şubat 2015		Ağustos 2015		Şubat 16		Ağustos 16	
	MB/s	\$/MB	MB/s	\$/MB	MB/s	\$/MB	MB/s	\$/MB
ELCAT	60	33,33	60	30,83	60	26	80	20
KRENA-AKNET	155	35	155	31	180	23	180	20
TOPLAM	215	34,16	215	30,91	240	24,5	260	20

KTMÜ İnternet Band Genişliği	Şubat 2017		Eylül 2017		Şubat 2018		Eylül 2018	
	Mb/s	\$/Mb	Mb/s	\$/Mb	MB/s	\$/MB	MB/s	\$/MB
ELCAT	80	19	80	19	60	19	80	19
KRENA-AKNET	180	16	180	16	200	16	200	16
TOPLAM	260	17.5	260	17.5	260	17.5	280	17.5

Kaynak: Bilgi İşlem Dairesi Başkanlığı

Yukarıdaki tabloda gösterilen verilere göre 2015 ve 2018 yılları arası değişim oranı İnternet hızı % 30 yükselmişken, fiyatı % 50 azalmıştır.

İnternet hizmetinde sağlanan gelişmeye paralel olarak;

Öğrencilerimize ogrenci.no@manas.edu.kg email	4500-5000
Download edilebilir dosya boyutu	60 → 100 → 200 → 300 → 500 → 600
Manas üniversite eposta kapasitesi (1 kişi için)	100 → 300 → 3000 adet
Email içinden aktarılabilen max. Dosya boyutu	15 MB (MSN: 20 MB, Gmail: 25 MB)
Personelimizin manas.edu.kg uzantılı email kapasitesi	60 → 100 → 200 → 300 → 500 MB
7/24 Kampuslerde Wi-Fi hizmeti	Açık erişimde

Kaynak: Bilgi İşlem Dairesi Başkanlığı

Üniversitemizde Kullanımda Olan Yazılım ve Bilişim Sistemleri

No	Kullanılan Yazılımın Adı	Kullanılan Birim
1	Microsoft Security Essential / Kaspersky Antivirus	Genel Kullanıcı (Anti Virüs Programı) ve Sunucular için
2	Microsoft Ürünleri	MS Office, MS Windows vb.
3	Solariks Yazılım / Analitik Bütçe ve Muhasebe	Strateji Geliştirme Dairesi Başkanlığı
4	Solariks Yazılım / Taşınır Mal Otomasyonu	Destek Hizmetleri Dairesi Başkanlığı
5	Logo GO	Muhasebe, Kantin-Kafeterya İşletmeleri
6	Sentez Yazılım	Kantin-Kafeterya İşletmeleri
7	Zaman Kontrol Software	Bilgi İşlem/Personel Dairesi Başkanlığı
8	Öğrenci Otomasyon	Tüm Üniversite
9	Solariks Yazılım (Personel Otomasyonu)	Personel Dairesi Başkanlığı
10	YORDAM Yazılım (Kütüphane Otomasyon)	Kütüphane Dökümantasyon Dairesi Başkanlığı
11	Hakediş Yazılımları	Yapı İşleri Dairesi Başkanlığı
12	ArchiCAD (Mimari Tasarım), AutoCAD	Yapı İşleri Dairesi Başkanlığı, MYO
13	Araç Takip	Destek Hizmetleri Dairesi Başkanlığı
14	SGB.net	Evrak Otomasyonu Sisitemi
15	GOREV.net	Proje Yönetim Sistemi
16	DISKET.net	Dosya Paylaşım Sistemi
17	Kaspersky Antivirus Paketi	Virüs Yazılım Programı

Kaynak: Bilgi İşlem Dairesi Başkanlığı

Teknolojinin getirmiş olduğu avantajlardan faydalanmak üzere eÜniversite hedefi ile Kırgızistan-Türkiye Manas Üniversitesi bünyesinde mevcut bilgi sistemleri yenileri de eklenerek MANASBİS (MANAS Bilgi Sistemleri) uygulamaları ile bilişim sistemlerinin kullanımı yaygınlaştırılmaktadır. Toplam 25 adet modülün bulunduğu Manas Bilgi Sistemine <http://manasbis.manas.edu.kg/> adresinden ulaşılabilir.

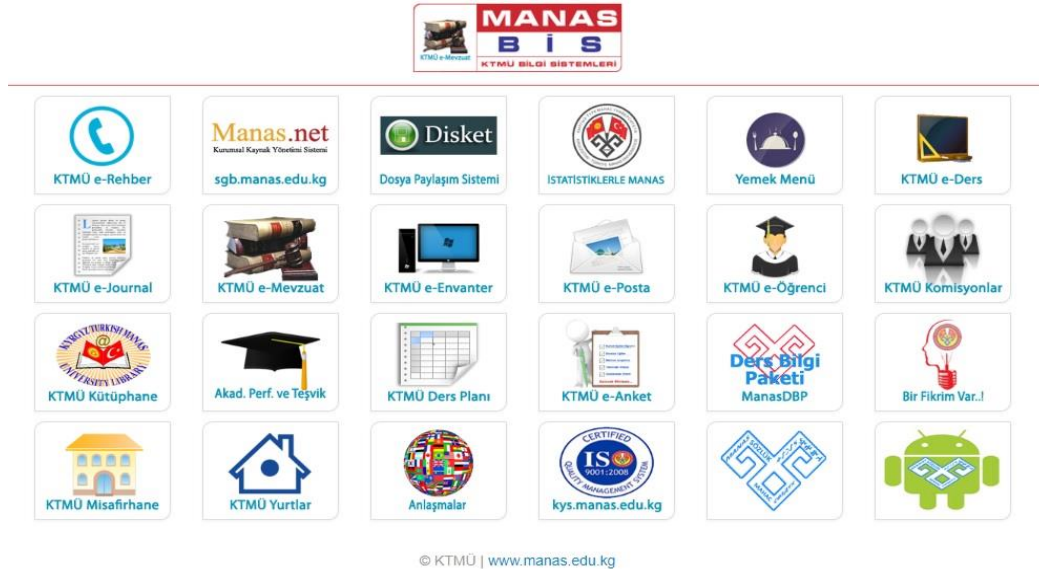

© KTMÜ | www.manas.edu.kg

Uzaktan Eğitim imkânları <http://eders.manas.edu.kg/> ve <http://uzem.manas.edu.kg> adresleri üzerinden kullanıma açılmış olup Öğretim üyelerimiz ve Türkiyedeki değişik üniversitelerdeki öğretim üyeleri tarafından verilmektedir. Ayrıca bazı zorunlu derslerin farklı bölüm öğrencilerine ortak olarak uzaktan eğitim sistemi üzerinden verilmesine devam edilmektedir.

Üniversitemizde Kullanımda Olan Web Domainleri

No	Subdomain	Servis	Birim
1	android.manas.edu.kg	Web	Muhendislik Fakültesi
2	bbb.manas.edu.kg	Web	Bilgi İşlem Dairesi Başkanlığı
3	bidtamir.manas.edu.kg	Web	Bilgi İşlem Dairesi Başkanlığı
4	biocong.manas.edu.kg	Web	Fen Fakültesi
5	biskekkurultayi.manas.edu.kg	Web	Rektörlük
6	biyam.manas.edu.kg	Web	Biyoteknoloji-Biyoçeşitlilik Araş. ve Uyg. M
7	cvtasarim.manas.edu.kg	Web	Turizm ve Otelcilik Yüksekokulu
8	dep.manas.edu.kg	Web	Bilgi İşlem Dairesi Başkanlığı
9	dersplan.manas.edu.kg	Web	Bilgi İşlem Dairesi Başkanlığı
10	disket.manas.edu.kg	Web	Rektörlük
11	eders.manas.edu.kg	Web	Bilgi İşlem Dairesi Başkanlığı
12	ef.manas.edu.kg	Web	Muhendislik Fakültesi
13	elib.manas.edu.kg	Web	Kütüphane ve Dok. Dairesi Başkanlığı
14	estore.manas.edu.kg	Web	Bilgi İşlem Dairesi Başkanlığı
15	exams.manas.edu.kg	Web	Bilgi İşlem Dairesi Başkanlığı
16	fizlab.manas.edu.kg	Web	Fen Fakültesi
17	folkdance.manas.edu.kg	Web	Kültür Şefliği
18	ftp.manas.edu.kg	FTP	Bilgi İşlem Dairesi Başkanlığı
19	gencturkologlar.manas.edu.kg	Web	Edebiyat Fakültesi
20	gorev.manas.edu.kg	Web	Rektörlük
21	graduatecongress2017.manas.edu.kg	Web	Kongre web sitesi
22	ice2018.manas.edu.kg	Web	İktisadi Ve İdari Bilimler Fakültesi
23	ihale.manas.edu.kg	Web	Bilgi İşlem Dairesi Başkanlığı
24	ipnedir.manas.edu.kg	Web	Bilgi İşlem Dairesi Başkanlığı
25	iro.manas.edu.kg	Web	Bilgi İşlem Dairesi Başkanlığı
26	jabber.manas.edu.kg	Spark	Bilgi İşlem Dairesi Başkanlığı
27	jashturkologtor.manas.edu.kg	Web	Edebiyat Fakültesi
28	journals.manas.edu.kg	Web	Bilgi İşlem Dairesi Başkanlığı
29	kys.manas.edu.kg	Web	Bilgi İşlem Dairesi Başkanlığı
30	library.manas.edu.kg	Web	Kütüphane ve Dok. Dairesi Başkanlığı
31	linux.manas.edu.kg	Web	Bilgi İşlem Dairesi Başkanlığı
32	manasbis.manas.edu.kg	Web	Bilgi İşlem Dairesi Başkanlığı
33	mathsymp.manas.edu.kg	Web	Fen Fakültesi
34	mdp.manas.edu.kg	Web	Mevlana Koordinatörlüğü
35	media.manas.edu.kg	Web	İletişim Fakültesi
36	myo.manas.edu.kg	Web	Meslek Yüksekokulu
37	nigep.manas.edu.kg	Web	NIGEP
38	notgiris.manas.edu.kg	Web	Öğrenci İşleri Dairesi Başkanlığı
39	office.manas.edu.kg	Web	Bilgi İşlem Dairesi Başkanlığı
40	ogrbilgi.manas.edu.kg	Web	Öğrenci İşleri Dairesi Başkanlığı
41	ogrencikonseyi.manas.edu.kg	Web	Öğrenci Konseyi
42	ogrnot.manas.edu.kg	Web	Öğrenci İşleri Dairesi Başkanlığı
43	oidb.manas.edu.kg	Web	Öğrenci İşleri Dairesi Başkanlığı
44	orasam.manas.edu.kg	Web	ORASAM
45	pop3.manas.edu.kg	Mail	Bilgi İşlem Dairesi Başkanlığı
46	posta.manas.edu.kg	Web	Bilgi İşlem Dairesi Başkanlığı
47	register.manas.edu.kg	Web	Bilgi İşlem Dairesi Başkanlığı
48	sem.manas.edu.kg	Web	Edebiyat Fakültesi
49	sgb.manas.edu.kg	Web	Rektörlük

No	Subdomain	Servis	Birim
50	smtm.manas.edu.kg	Mail	Bilgi İşlem Dairesi Başkanlığı
51	Sozduk	Web	Mühendislik Fakültesi
52	sozluk.manas.edu.kg	Web	Bilgi İşlem Dairesi Başkanlığı
53	strcommunication.manas.edu.kg	Web	İletişim Fakültesi
54	student.manas.edu.kg	Web	Öğrenci İşleri Dairesi Başkanlığı
55	students.manas.edu.kg	Web	Öğrenci Konseyi
56	tdsk.manas.edu.kg	Web	Edebiyat Fakültesi
57	transfer.manas.edu.kg	Web	Mühendislik Fakültesi
58	turizmstaj.manas.edu.kg	Web	Turizm ve Otelcilik Yüksekokulu
59	turyif.manas.edu.kg	Web	Turizm ve Otelcilik Yüksekokulu
60	eders.manas.edu.kg	Web	Uzaktan Eğitim ve Araştırma Merkezi
61	veteriner.manas.edu.kg	Web	Veterinerlik Fakültesi
62	vetklinik.manas.edu.kg	Web	Veterinerlik Fakültesi
63	yarisma.manas.edu.kg	Web	Öğrenci Konseyi
64	yerelyonetimler.manas.edu.kg	Web	Meslek Yüksekokulu
65	yirminciyil.manas.edu.kg	Web	Meslek Yüksekokulu
66	yordam.manas.edu.kg	Web	Kütüphane ve Dok. Dairesi Başkanlığı
67	yurt.manas.edu.kg	Web	Bilgi İşlem Dairesi Başkanlığı







Kaynak: Bilgi İşlem Dairesi Başkanlığı

KTMÜ Bilgisayar Laboratuvarları

No	Bilgisayar Lab. Adı	Lab.'in Yeri	Bağlı Olduğu	Bilgisayar
1	İnternet Kafe	C. Aytmatov Okuma Salonu	Kütüphane ve Doküm.DB	30
2	İnternet Kafe	Merkez Bina Kütüphane	Kütüphane ve Doküm.DB	15
3	Bilgisayar Salonu	Öğrenci Evi Binası	Sağlık, Kültür ve Spor DB	20
4	İBF-111 Bilgisayar Lab.	İBF 111 oda	Bilgi İşlem DB	21
5	İBF-112 Bilgisayar Lab.	İBF 112 oda	Bilgi İşlem DB	21
6	Bilgisayar Müh. Bölümü Lab.	MFD-523	Mühendislik Fakültesi	30
7	Bilgisayar Müh. Bölümü Lab.	MFD-525	Mühendislik Fakültesi	24
8	Bilgisayar Müh. Bölümü Lab.	MFD-524	Mühendislik Fakültesi	25
9	Ön Büro	Merkez Bina 404	Turizm ve Otelcilik YO.	15
10	CAD Laboratuvar MYO	MYO Binası	Meslek YO.	13
11	MS Ofis Prog. Lab	MYO Binası. (MYO-135)	Meslek YO.	20
12	Kurgu Laboratuvarı	İletişim Binası 215	İletişim Fakültesi	10
13	Grafik Laboratuvarı	İletişim Binası A 201	İletişim Fakültesi	13
14	Montaj/Animasyon Lab.	İletişim Bina	İletişim Fakültesi	22
15	Analiz Lab.	Veteriner Binası	Veteriner Fakültesi	10
16	Fen Fakültesi Bilgisayar Lab.	FFD-119	Fen Fakültesi	20
17	Grafik Lab.	Teknoloji Merkezi	Güzel Sanatlar Fakültesi	10
18	SPSS Lab.	İBF-326	İktisadi ve İdari Bil. Fakül.	25
Toplam				344

Kaynak: Bilgi İşlem Dairesi Başkanlığı

Bilişim Teknolojilerinin Birimlere Göre Dağılımı

BİRİM							
İDARİ	321	138	47	7	36	88	10
AKADEMİK	734	132	154	121	20	80	14
TOPLAM	1055	270	201	128	56	168	24

Kaynak: Bilgi İşlem Dairesi Başkanlığı

Kütüphane ve Öğrenme Merkezleri**Kapasite**

Oturma kapasitesi - 305 adet; Raf kapasitesi - 384 adet; İnternet erişimi - kütüphanemizde kullanılmakta olan 44 bilgisayar (Personel için - 15 adet, öğrenci için - 27 adet, teknik bilgisayarlar - 2 adet) internet erişimlidir. Ayrıca kütüphanemizde 7 adet yazıcı, 2 adet skaner, 3 adet uyarı sistemi, 6 adet barkod okuyucu skaner, 2 adet fotokopi makinesi, 3 adet taşınabilir el terminali, 2 adet kiosk bilgisayar mevcuttur. Kütüphanemizin bütün okuma salonlarına okuyucular için kablosuz internet bağlantısı yapılmıştır.

Çalışanların Sayısı (kütüphaneci, uzman, sekreter, destek)

1. Daire Başkanı : 1
2. Uzman kütüphaneci : 2
3. Kütüphaneci memur : 1
4. Bilgisayar İşletmeni : 1
5. Araştırma merkezi sekreteri : 1
6. Memur : 3
7. Hizmetli : 2
8. Sözleşmeli personel : 2

Toplam - 13 personel

Son İki Öğretim Yılında Ayrılan Ödenek Tutarı

Sürelî Yayın Aboneliği: 2017 yılı için ayrılan ödenek miktarları

N o	Fakülteler / Yükseköğretim Birimleri	Gazete		Dergi		Toplam		Toplam	
		Kalem	Adet	Kalem	Adet	Kalem	Adet	Fiyatı (Som)	Fiyat (ABD)
1	Basın ve Halkla İliş. Bürosu	28	28	0	0	28	28	28 147,60	408,82
2	Beden Eğitimi ve Spor YO	0	0	4	4	4	4	12 793,43	185,82
3	Edebiyat Fakültesi	0	0	4	4	4	4	25 224,01	366,36
4	Genel Sekreterlik	1	1	2	2	3	3	15 240,00	221,35
5	İktisadi ve İdari Bil. Fakült.	0	0	3	3	3	3	24 697,62	358,72
6	İletişim Fakültesi	6	6	5	5	11	11	44 585,56	647,58
7	Kütüphane ve Doküm. DB	28	89	18	42	46	131	212 299,53	3083,51
8	Rekürülük	9	12	2	8	11	20	67 744,13	983,94
9	SGDB Kırgız Muhasebesi	3	3	0	0	3	3	2 062,78	29,96
10	Yabancı Diller YO	9	9	7	7	16	16	8 539,81	124,04
11	Ziraat Fakültesi	2	2	3	3	5	5	86 235,27	1252,51
	Toplam	86	150	48	78	134	228	527 569,74	7662,60

Sürelili Yayın Aboneliği: 2018 Yılı için Ayrılan Ödenek Miktarları

No	Fakülteler/Yüksekokullar Birimleri	Gazete		Dergi		Toplam		Toplam	
		Kalem	Adet	Kalem	Adet	Kalem	Adet	Fiyatı (Som)	Fiyatı (\$)
1	Basın ve Halkla İliş. Büro	9	9			9	9	7509,14	110,43
2	Beden Eğitimi ve Spor YO			2	2	2	2	18034,39	265,21
3	Edebiyat Fakültesi			2	2	2	2	9006,39	132,45
4	İktisadi ve İdari Bil. Fakül.			5	5	5	5	61703,94	907,41
5	Fen Fakültesi			3	3	3	3	59518,58	875,27
6	Kütüphane	24	38	11	13	35	86	102096,60	1501,42
7	Rektörlük	1	44	1	15	2	59	74000,00	1088,24
8	SGDB Kırgız Muhasebesi	1	1			1	1	537,94	7,91
9	Toplam	35	92	24	40	59	167	332406,98	4888,34

2017 Yılında Sağlanan Materyaller (Genel):

	Türü	Bağış	Satın alma	Toplam	Fiyatı (Som)	Fiyatı (ABD)
1	Kitap	1619	444	2063	252891,77	3674,15
2	Tez	296	0	296	0	00
3	Kitap dışı materyaller	1	0	1	0	00
	Toplam:	1916	444	2360	252891,77	3674,15

2018 Yılın Ocak-Haziran aylarında Sağlanan Materyaller (Genel)

	Türü	Bağış	Satın alma	Toplam	Fiyatı (Som)	Fiyatı (ABD)
1	Kitap	735	62	797	49150,00	723,00
2	Tez	112	0	112	0	0
3	Kitap dışı materyaller	0	0	0	0	0
	Toplam:	847	62	909	49150,00	723,00

2017 yılında sağlanan materyaller (Birimlere göre)

No	Talebi geldiği bölüm	Kalem	Adet	Fiyatı (Som)	Fiyatı (ABD)
1	Edebiyat Fakültesi	19	19	12681,58	184,24
2	Fen Bilimler Enstitüsü	8	8	7724,31	112,22
3	Fen Fakültesi	23	23	9970,00	144,85
4	Güzel Sanatlar Fakültesi	38	44	22717,92	330,06
5	İktisadi ve İdari Bilimler Fakültesi	34	34	20217,61	293,73
6	İlahiyat Fakültesi	66	66	34920,14	507,34
7	İletişim Fakültesi	48	48	27178,70	394,87
8	Kütüphane	108	137	60794,54	883,26
9	Meslek YO	26	32	13020,27	189,17
10	Sosyal Bilimler Enstitüsü	11	11	6254,18	90,86
11	Veteriner Fakültesi	7	7	6947,52	100,94
12	Yabancı Diller YO	11	11	14000,00	203,40
13	Ziraat Fakültesi	4	4	16465,00	239,21
14	Toplam	403	444	252891,77	3674,15

2018 yılın son Ocak-Haziran aylarında Sağlanan materyaller (Birimlere göre)

No	Talebi geldiği bölüm	Kalem	Adet	Fiyatı (Som)	Fiyatı (ABD)
1	Hukuk Bürosu	48	48	13005,00	191,00
2	Güzel Sanatlar Fakültesi	2	4	5560,00	82,00
3	İktisat Fakültesi	10	10	30585,00	450,00
4	Toplam	60	62	49150,00	723,00

Veritabanı Aboneliği 2014-2018 yılları arasında ayrılan ödenek miktarları

	Veritabanı adı	2014		2015		2016		2017		2018	
		Som	ABD	Som	ABD	Som	Som	ABD	Som	ABD	Som
1	"EBSCO HOST"	55000	1111	84000	1400	151600	55000	1111	84000	1400	151600
2	PARAGRAF Hukuk Ansiklopedisi (Server üzerinde)	30420	585	30420	476	30420	30420	585	30420	476	30420
3	"World eBook Library"	0	0	177953	3090	241580	0	0	177953	3090	241580
4	"Jstor"	24670	500	29445	500	37900	24670	500	29445	500	37900
5	"Taylor & Francis Journals Online"	0	0	89250	1500	99260	0	0	89250	1500	99260
6	"HiperKitap"	0	0	172700	3000	243320	0	0	172700	3000	243320
	Toplam	0	0	0	0	0	0	0	0	0	0

Yapılan Ödemeler İcmali (2014-2018)

No	Ödeme türü	2014		2015		2016		2017		2018	
		Som	ABD	Som	ABD	Som	ABD	Som	ABD	Som	ABD
1	Sürelili yayın aboneliği	231150,99	4532,37	346622,66	5590,69	471922,48	7001,82	527569,74	7662,60	332406,98	4888,34
2	Kitap satın alınması	139562,00	2683,90	301886,85	4950,00	351885,24	5070,39	252891,77	3674,15	49150,00	723,00
3	Veritabanı aboneliği	110090,00	2196,00	583768,00	9966,00	804080,00	10648,00	272330,00	3942,00	165230,00	2429,75
4	Toplam	480802,99	9412,27	1232277,51	20506,69	1627887,72	22720,21	1052791,51	15278,75	546786,98	8041,09

Yararlanan üye sayısı (2018 Mart ayına göre)

Üniversite kullanıcıları:

Akademik Personel	: 331
Araştırma Görevlisi	: 34
İdari Personel	: 292
Doktora Öğrencisi	: 39
Yüksek Lisans Öğrencisi	: 289
Önlisans-Lisans Öğrencisi	: 5517

Dış kullanıcılar:

Türkiye Büyükelçiliği	: 7
TÖMER	: 4
Kırgız-Türk Anadolu Lisesi	: 2
Bişkek Türk İlköğretim Okulu	: 6

Toplam üye sayısı – 6.521

2017-2018 eğitim-öğretim döneminde toplam yararlanan okuyucu sayısı – 429.897

Ödünç Vermeler (Kitap. Multimedya. Reserve. Ciltli Dergi. İLL vb.)

Materyal kullanım bilgileri (Dönemler. 1 Ekim - 30 Haziran tarihine göre)

No	Ödünç verme kaynakları:	2014-2015	2015-2016	2016-2017	2017-2018
1	Ödünç verilmiş kitap sayısı	45.543	43.113	44.371	38.836
2	Uzatma yapılmış kitap sayısı	7.795	6.663	6.573	6.314
3	İade işlemi yapılmış kitap sayısı	44.309	42.387	43.530	37.970
4	Ders kitap dağıtımı	10.164	9.297	9.058	2.108
5	Ders kitap iadesi	10.237	9.461	9.561	4.216

Kütüphane kullanımı bilgileri (Dönemler. 1 Ekim - 30 Haziran tarihine göre)

No	Kütüphane kullanımı	2014-2015	2015-2016	2016-2017	2017-2018
1	Kütüphaneye gelen okuyucu sayısı	597.168	511.620	554.481	429.897
2	Bilgisayar salonunda yararlanan okuyucu sayısı	108.937	99.633	73.638	46.758
3	Elektronik katalog kullanımı (Tarama sayısı)	33.668	38.265	40.271	43.860
4	Danışmanlık (Okuyucu sayısı)	6.112	4.487	4.319	7.210
5	Kütüphanede yapılan gezi (Okuyucu sayısı)	1.051	513	814	308
6	Kütüphane tarafından yapılan Sergi sayısı	40	30	29	88

Kitap Sayısı (Genel. Referans. Nadir Eser. Ciltli Dergiler) (02.07.2018 tarihine göre)

Kitap	: 69.130
Ders kitabı	: 22.681
Tez	: 696

Abone Olunan Dergiler (Basılı Aboneler. Veri Tabanları. Elektronik Aboneler vb.)

Basılı Dergiler - 24 (kalem) / 45 (adet) (2018 yılı için)

Veritabanları. Elektronik abonelikler - 56 (2017-2018 eğitim-öğretim dönemine göre)

Abone Olunan Elektronik Kaynaklar ve Veritabanları

No	Abonelik Türü	Veritabanı Adı	Adedi
1	Ödemeli	"EBSCO HOST" "Toktom" hukuk ansiklopedisi "Jstor" "Taylor & Francis Journals Online" "Web of Science"	5
2	Açık erişimde	"Научная электронная библиотека Elibrary.ru" "DOAJ" "Open" "IntechOpen" "TÜBİTAK" Türkçe veritabanları "Atatürk kitaplığı" veritabanı "Global Advanced Research Journals" "Science Publishing Group" "OMICS International" "Hikari Ltd" "Libertas Academica" "Scientific Research Publishing" "PressAcademia" "Asian Economic and Social Society (AESS)" "AENSI Publisher" "Kamla-Raj" "ISER PUBLICATIONS" "Math-Net.Ru" "Medwell Journals (Scientific Research Publishing Company)" "Dünya Dijital Kütüphanesi (WDL)" "Science Alert" "AimIJournals" "PubMed Central (PMC)" "LOOK Academic Publishers" "ScopeMed" "Electronic Journals Library"	26
3	Kütüphaneden yapılan	"Manas ELibrary" "Elektronik Katalog" "Türkestan Derlemesi (Туркестанский сборник)"	3
4	Proje olarak ödemesiz	"IoP Science", "Oxford Reference Online", "Oxford English Dictionary", "AGORA", "HINARI", "OARE" "ARDI"	20

No	Abonelik Türü	Veritabanı Adı	Adedi
		"Oxford Journals" (Oxford University Press) "KRAD" "POLPRED" "Sage Premier" "Kirlibnet" "Kırgızistanın Nadire Eserleri" "IMF eLibrary" "Edward Elgar Journals & eBooks" "New England Journal of Medicine" "e-Duke Journals Scholarly Collection" "Royal Society Journals" "Cambridge Journals Online"	
5	Denemeli erişim	"InCites" (24.10.2017-24.11.2017) "Scopus" (11.12.2017-10.01.2018) "CAB Direct" (01-31.05.2018)	3
	TOPLAM		56

Multimedya Olanakları (Slayt. DVD/VCD. CD-ROM. Video Kaset. Müzik CD'si. E-kitap. Gazete Sayısal Olarak) 02.07.2018 tarihine göre

Kitap dışı materyaller:

CD, DVD	: 319
Afiş	: 20
Video Kaset, Ses Kaset:	10
Harita	: 85
Fotokopi kitap	: 161
Basılı Gazeteler	: 35 (kalem) / 122 (adet)
E-Kitap	: 5 073

Diğer faaliyetler

17 Ekim - 28 Kasım 2017 tarihleri arasında "Web of Science Veri tabanı", "Diğer İndeksler ve Veri tabanlar" konularında seminerler serisi düzenlendi. Toplam 4 Seri 12 seminer yapıldı. (22 Yüksek lisans, 49 Akademik personel. Toplam 71 katılımcı / Genel 134 katılımcı).

Her eğitim-öğretim döneminin başında yeni gelen öğrencilere Kütüphanemizin elektronik kataloğu ve abone olunmuş elektronik veri tabanlarının kullanımının eğitimi ve tanıtımı düzenlenmektedir. 15-17 Kasım 2017 tarihleri arasında Hazırlık Sınıfı Öğrencileri için «Kütüphane Tanıtımı» konulu seminer düzenlendi. Seminer sayısı 14, katılan grup sayısı 47, katılan öğrenci sayısı 1014.

2017 Kasım ayında Web of Science Veri tabanındaki "InCites" sisteminden «Kırgızistan-Türkiye Manas Üniversitesinin Son 6 Yıla (2011-2016) Göre Bilimsel Yayınlarının Analiz Raporu» konusunda çalışma yapıldı. "Scopus" veri tabanında Üniversitemizin profili kuruldu. Yılsonunda Üniversitemize ait 221 yayın profile bağlanmıştır. QS Üniversite Sıralamalarına Üniversitemizin de katılabilmesi için başvuru yapıldı. QS tarafından destekler alınarak gerekli çalışmalar yapılmaktadır. Ayrıca Üniversitemiz dergileri Dergipark sistemi üzerinden taranmaya başlanmıştır.

1-2 Şubat 2018 tarihinde K.C. Eğitim ve Bilim Bakanlığı'nın talebi doğrultusunda "Web of Science Veri tabanı" konusunda sertifikalı seminer düzenlendi. Seminere 22 kurumdan 50

katılımcı katıldı. Aynı konudaki Seminerler Kütüphanemiz tarafından 20. Şubat 2018 tarihinde K.C. Milli Bilimler Akademi'sinde, 4. Mart 2018'de İ. Arabayev Üniversitesi'nde, 26. Nisan 2018'de Kırgız Eğitim Akademi'sinde, 12. Temmuz 2018'de Kırgızistan Uluslararası Üniversitesi'nde düzenlenmiştir.

20 Nisan 2018 tarihinde Prof.Dr. Aziz SANCAR Kütüphanesi açıldı. Aynı anda S. Cigitov okuma salonu kapatılıp, Merkez Binadaki Hazırlık Sınıfı Okuma Salonunda S. Cigitov Kitaplığı açıldı. 25 Haziran 2018 tarihinde ise C. AYTMATOV Okuma Salonu kapatıldı.

3. Finansal kaynaklar

Üniversitemiz 2017-2018 mali yılı finansal kaynakları ile ilgili gelir-gider tabloları aşağıda verilmiştir. Tabloda 2018 cari yıl tamamlanmadığı için gider ve gelir kalemleri kapatılmamıştır.

YILLAR	KURLAR		GELİRLER							
	1 \$ = TL	1 \$ = Som	T.C. Hük. Alınan		K.C. Hük. Alınan		Üniversitenin Gelirleri		Toplam Gelirler	
			TL	ABD Doları	Som	ABD Doları	TL	ABD Doları	TL	ABD Doları
2017	3,3	69,23	66.364.000	20.110.303	10.219.000	147.609	2.343.007	710.002	69.194.119	20.967.915
2018	4,15	68,89	71.604.000	17.253.976	7.197.463	104.478	3.034.317	731.161	75.071.900	18.089.614

YILLAR	KURLAR		GİDERLER					
	1 \$ = TL	1 \$ = Som	T.C. Bütçesinden Harcananlar		K.C. Bütçesinden Harcananlar		Toplam Giderler	
			TL	ABD Doları	Som	ABD Doları	TL	ABD Doları
2017	3,3	69,23	66.650.882	20.197.237	10.219.000	147.609	67.137.993	20.344.846
2018*	4,15	68,89	55.889.181	13.467.272	7.197.463	104.478	56.322.763	13.571.750

* 2018 cari yıl tamamlanmadığı için gider ve gelir kalemleri kapatılmamıştır.

e. Akademik Profil

1. Akademik birimler (Fakülte, yüksekokul/meslek yüksekokulu, araştırma-uygulama merkezleri)

AKADEMİK BİRİMLER

ÖNLİSANS VE LİSANS

Birim Adı
Edebiyat Fakültesi
Batı Dilleri Bölümü
İngiliz Dili ve Edebiyatı Programı
Doğu Dilleri Bölümü
Çin Dili ve Edebiyatı Programı
Rus Dili ve Edebiyatı Programı
Eğitim Bilimleri Bölümü
Rehberlik ve Psikolojik Danışmanlık Programı
Felsefe Bölümü
Mütercim-Tercümanlık Bölümü
Kırgızca-Türkiye Türkçesi Programı
Kırgızca-İngilizce Programı
Rusça-Türkiye Türkçesi Programı
Sosyoloji Bölümü
Tarih Bölümü
Türkoloji Bölümü

Fen Fakültesi
Biyoloji Bölümü
Matematik Bölümü
Uygulamalı Matematik ve Enformatik Bölümü
Güzel Sanatlar Fakültesi
Grafik Bölümü
Resim Bölümü
Müzik Bölümü
Sahne Sanatları Bölümü
İktisadi ve İdari Bilimler Fakültesi
İktisat Bölümü
İşletme Bölümü
Uluslararası İlişkiler Bölümü
Finans ve Bankacılık Bölümü
İlahiyat Fakültesi
Din Bilimleri Bölümü
İslam Bilimleri Bölümü
İletişim Fakültesi
Gazetecilik Bölümü
Halkla İlişkiler ve Reklamcılık Bölümü
Radio-TV ve Sinema Bölümü
Mühendislik Fakültesi
Bilgisayar Mühendisliği Bölümü
Çevre Mühendisliği Bölümü
Gıda Mühendisliği Bölümü
Kimya Mühendisliği Bölümü
Elektrik-Elektronik Mühendisliği Bölümü
Endüstri Mühendisliği Bölümü
Veteriner Fakültesi
Veteriner
Ziraat Fakültesi
Bahçe ve Tarla Bitkileri Bölümü
Bitki Koruma Bölümü
Beden Eğitimi ve Spor Yüksekokulu
Antrenörlük Eğitimi ve Spor Yöneticiliği Bölümü
Beden Eğitimi Öğretmenliği Bölümü
Turizm ve Otelcilik Yüksekokulu
Turizm ve Otel İşletmeciliği Bölümü
Seyahat İşletmeciliği ve Turizm Rehberliği Bölümü
Gastronomi ve Mutfak Sanatları Bölümü/Yiyecek-İçecek İşletmeciliği Bölümü
Yabancı Diller Yüksekokulu
Dil Hazırlık Bölümü
Yabancı Diller Bölümü
Meslek Yüksekokulu
Büro Yönetimi ve Yönetici Asistanlığı Programı
Çocuk Gelişimi Programı
İnşaat Programı
Muhasebe Programı
Otomotiv Programı
Pazarlama Programı
Turizm ve Otel İşletmeciliği Programı
Bilgisayar Programcılığı Programı
Metal ve Kaynak Teknolojisi Programı
Mobilya ve Dekorasyon Programı

LİSANSÜSTÜ

ENSTİTÜLER
Fen Bilimleri Enstitüsü
Bilgisayar Mühendisliği ABD (Yüksek Lisans ve Doktora)
Çevre Mühendisliği ABD (Yüksek Lisans)
Gıda Mühendisliği ABD (Yüksek Lisans ve Doktora)
Kimya Mühendisliği ABD (Yüksek Lisans ve Doktora)
Matematik ABD (Yüksek Lisans ve Doktora)
Biyoloji ABD (Yüksek Lisans ve Doktora)
Biyoloji ABD Biyoteknoloji (Yüksek Lisans)
Bitki Koruma ABD (Yüksek Lisans)
Bahçe ve Tarla Bitkileri ABD (Yüksek Lisans)
Sosyal Bilimler Enstitüsü
Eğitim Bilimleri ABD Eğitim Bilimleri (Yüksek Lisans ve Doktora)
Eğitim Bilimleri ABD Eğitim Yönetimi (Yüksek Lisans)
Eğitim Bilimleri ABD Rehberlik ve Psikolojik Danışmanlık(Yüksek Lisans)
İktisat ABD (Yüksek Lisans ve Doktora)
İktisat ABD Finans (Yüksek Lisans)
İletişim Bilimleri ABD (Yüksek Lisans ve Doktora)
İşletme ABD (Yüksek Lisans ve Doktora)
Tarih ABD (Yüksek Lisans ve Doktora)
Tarih ABD Arkeoloji ve Sosyal Antropoloji (Yüksek Lisans)
Türkoloji ABD (Yüksek Lisans ve Doktora)
Uluslararası İlişkiler ABD (Yüksek Lisans)
Mütercim ve Tercümanlık ABD(Yüksek Lisans)
Felsefe ABD (Yüksek Lisans)
İslam Bilimleri ABD (Yüksek Lisans ve Doktora)
Turizm ve Otel İşletmeciliği ABD (Yüksek Lisans)
Sosyoloji ABD (Yüksek Lisans)
İngiliz Dili ve Edebiyatı ABD (Yüksek Lisans)
Beden Eğitimi ve Spor ABD (Yüksek Lisans)

2. Disiplinlerarası programlar

Üniversitemizde hâlihazırda disiplinler arası program uygulaması yapılmamaktadır.

f. Kurumsal İlişkiler**1. Paydaş tanımı ve paydaşlar**

KTMÜ'nün modern ve çağdaş bir eğitim-öğretim seviyesini yakalayabilmesi, kalitesini sürekli iyileştirebilmesi, yeni eğitim-öğretim teknolojilerini kullanabilmesi ve rekabette üstün olabilmesinin en temel şartı, sahip olduğu iç ve dış paydaşlarla sürekli etkileşim içerisinde olmasıdır. Kırgızistan-Türkiye Manas Üniversitesi'nin gelişebilmesi, eğitim kalitesini artırabilmesi, çağdaş ve modern eğitim teknolojileri ile donatılabilmesi ancak tüm paydaşlarının desteği ile mümkün olabilecektir. Bu amaçla Kırgızistan-Türkiye Manas Üniversitesi, paydaşlarını belirleyerek ve onların durumlarını da göz önüne alarak stratejilerini saptamıştır. Üniversitenin bu kapsamda belirlenen paydaşları aşağıda sunulmaktadır.

İç Paydaşlar

Üniversitemizin iç paydaşları aşağıdaki kişi ve kurumlardan oluşmaktadır:

- **Öğrencilerimiz ve aileleri:** Öğrenci merkezli üniversite anlayışı çerçevesinde öğrencilerimiz, üniversitemizin en önemli ögesidir. Öğrenci ve aileleri hedef kitlemizin ilk sırasında yer almaktadır.
- **Akademik personelimiz ve aileleri:** Üniversitemizin temel görevlerinden olan eğitim-öğretim ve yayın faaliyetlerini gerçekleştiren akademik personelimiz ve aileleri hedef kitlemiz içinde yer almaktadır.
- **İdari personelimiz ve aileleri:** Üniversitemizin temel görevlerinin sağlıklı bir biçimde yerine getirilmesinde ve kalitesinin artırılmasında destek hizmeti sağlayan idari personelimiz ve aileleri hedef kitlemiz içinde yer almaktadır.
- **İşyerinde hizmet alımı yapılan firmalar ve çalışanları:** Üniversitemizde hizmet vermeleri nedeniyle öğrenci, akademisyen ve idari personelle sürekli ilişki kurmaları ve üniversitemizin imajını kamuoyunda etkileyebilmeleri nedeniyle işyerinde hizmet alımı yapılan firmalar ve çalışanları iç paydaşlarımız arasında yer almaktadır.

Dış Paydaşlar

Üniversitemizin dış paydaşları aşağıdaki kişi ve kurumlardan oluşmaktadır:

- **K.C. Eğitim ve Bilim Bakanlığı:** Üniversitemiz anlaşma ve tüzüğünde yer alan ortak bağımız bulunan kurumdur.
- **T.C. Milli Eğitim Bakanlığı:** Üniversitemiz anlaşma ve tüzüğünde yer alan ortak bağımız bulunan kurumdur.
- **T.C. Yükseköğretim Kurulu:** Üniversitemiz anlaşma ve tüzüğünde yer alan ortak bağımız bulunan kurumdur.
- **NAK (K.C. Devlet Belgelendirme Komisyonu):** Kırgızistan'da yükseköğrenim kurumlarını gözeten, denetleyen ve programlarını onaylayan kurumdur.
- **Mezunlarımız:** İstihdam edilebilirliği ve edebilirliği ile Üniversitemizin çalışmalarına katkı sağlayacağına inandığımız gönüllü elçilerimizdir.
- **Tedarikçiler:** Etkin, kaliteli, hızlı ve düşük maliyetle mal ve hizmet sağlamaları açısından önemlidirler.
- **Özel Sektör Kuruluşları:** Mezunlarımızı istihdam etmeleri, üniversite-iş dünyası işbirliği, maddi ve manevi destek sağlamaları açısından önemlidirler.
- **Diğer Resmi Kurum ve Kuruluşlar:** Mezunlarımızı istihdam etmeleri, üniversite-sanayi işbirliği, maddi ve manevi destek sağlamaları ve hukuki işlemler açısından önemlidirler.
- **Mesleki Kuruluşlar:** Üniversite-iş dünyası işbirliği, maddi ve manevi destek sağlamaları açısından önemlidirler.
- **Yasal Sivil Toplum Kuruluşları:** Kamuoyu oluşturmaları açısından önemlidirler.
- **Ulusal ve Uluslararası Eğitim ve AR-GE Kurum ve Kuruluşları:** Eğitim-öğretim, yayın ve AR-GE çalışmaları ile akreditasyonun geliştirilmesi açısından önemlidirler.

2. Paydaşlarla ilişkiler

Üniversitemizin paydaşlarına verdiği değeri somut adımlarla göstermek adına KTMÜ Akademik Değerlendirme ve Kalite Geliştirme Kurulu ile Bologna Eşgüdüm Komisyonunun toplantılarında alınmış olan kararlar doğrultusunda İç ve Dış Paydaşlarla gerek Rektörlük üst yönetimi ve gerekse üniversitemiz diğer birimleri tarafından ilişki kurularak paydaşlarımızın sistem içerisinde etkin yer almaları sağlanmaktadır. Üniversitemiz Stratejik Planında paydaşlarla yönetim yapısı detaylı bir şekilde açıklanmıştır. (http://www.manas.edu.kg/docs/stratejik_plan-2017-2021_TR.pdf)

3. Üniversite tarafından hazırlanan takvimli veya ihtiyaca göre raporlar ve üretilen dokümanlar

Üniversitemiz gerek kurum içi gerekse kurum dışı gereklilikler doğrultusunda rapor hazırlanmasında en üst düzeyde hassasiyet göstermektedir. Bu bağlamda hazırlanan düzenli raporlar:

- Akademik Faaliyet Raporu
- İdare Faaliyet Raporu
- Denetlemeye Esas Bilgi Sunumu
- Rektörlük Sunumu
- Yenilikler, Yeniden Yapılanmalar ve Gelişmeler Kitapçığı
- İstatistik Raporu

Yukarıdakilere ilaveten mahiyeti itibariyle konuya özel bazı raporlar da hazırlanmaktadır (TeknoPark Raporu, Sosyo-Ekonomik Kalkınmaya yönelik rapor, Mütevelli Heyet ve Kamu kurumlarının talepleri doğrultusunda hazırlanan raporlar, İstatistiksel veriler hakkında rapor vb.).

4. Bu raporların paylaşılma mekanizmaları ve alınan geri bildirimler

Üniversitemiz tarafından hazırlanan düzenli raporlar Tüzük ve yönetmelikler gereği ilgili makamlara sunulmaktadır. Yapılan değerlendirmeler ve katkılar ışığında web sitesi ve üniversite organları ve kurullar, komisyonlar aracılığıyla paylaşılmaktadır. Bu şekilde geri bildirimler alınmakta ve müteakip raporların hazırlanmasında, iş ve işlemlerde dikkate alınmaktadır.

5. Uluslararası ilişkiler (İkili anlaşmalar, protokoller, ziyaretlerin kapsam ve sayıları)

Üniversitemiz Merkezi Asya Üniversiteler Birliği ve Türk Keneşi Türk Üniversiteler Birliği Dönem Başkanlığını yürüttüğü gibi birçok uluslararasılaşma kapsamında işbirliği faaliyetlerine devam etmektedir. Bu faaliyetler doğrultusunda diğer yükseköğretim kurumları, birlikler, kamu kurumları ve Sivil Toplum Teşkilatları ile işbirliği yapılmasına özen gösterilmekte, karşılıklı somut işbirliklerine yönelik anlaşmalar yapılmasına gayret edilmektedir. 2017-2018 eğitim-öğretim yılında yapılan anlaşmalar aşağıda verilmiştir.

İşbirliği Protokolleri

Kurum	İşbirliği	İmza Tarihi	Süre	İşbirliği Konuları
Türkiye: 5				
Istanbul Teknik Üniversitesi	Akademik İşbirliği Protokolü	09.04.2018	5 yıl	<ul style="list-style-type: none"> • KTMÜ Konservatuarı Öğretim Üyesi Yetiştirme ve Geliştirme Programlarına destek vermek; • İhtiyaç duyulan alanlarda akademik Personele bilgi-görgü ve deneyim artırıcı eğitim programları uygulamak; • Karşılıklı Öğretim Üyesi desteği vermek; • Yaz Stajı için Karşılıklı Öğrenci Kontenjanı Tahsis etmek; • Uzaktan Eğitim Desteği Vermek; • Türk Cumhuriyetleri ve Akraba Toplulukları Odaklı Ortak Projeler Geliştirmek ve Yürütmek; • Yapacakları Bilimsel, Sportif, Sanatsal ve Kültürel Etkinliklerden Birbirlerini Haberdar Ederler ve Önceden Konusunu Belirledikleri
Ardahan Üniversitesi	Akademik İşbirliği Protokolü	09.04.2018	5 yıl	<ul style="list-style-type: none"> • Akademik ve İdari Personel için Görgü-Bilgi-Deneyim Artırıcı Eğitim Programları Uygulamak; • KTMÜ'ye Öğretim Üyesi Desteği vermek; • Yaz Stajı Eğitimi; • Öğrenci Değişimi; • Eğitim, Öğretim ve Araştırmalar için Her İki Üniversitenin İlgilendiği Alanlarda Bilgi, Materyal ve Araştırma Yayınlarının Değişimi, • Yapacakları Bilimsel, Sportif, Sanatsal ve Kültürel

				Etkinliklerden Birbirlerini Haberdar Ederler ve Önceden Konusunu Belirledikleri
Üsküdar Üniversitesi	İşbirliği anlaşması	11.04.2018	5 yıl	<ul style="list-style-type: none"> Promotion of joint research works including exchange of faculty and research members; Development of student exchange programs and organization of programs granting dual diplomas in conformity with the legislation of both countries upon approval from the Turkish Council of Higher Education; Exchange of academic research data and related materials; Cooperation in publication activities or cultural activities; Organization of joint academic and scientific activities such as conferences, seminars, symposiums and congresses.
Karamanoğlu Mehmetbey Üniversitesi	İşbirliği anlaşması	19.04.2018	5 yıl	<ul style="list-style-type: none"> Akademik ve İdari Personel için Görgü-Bilgi-Deneyim Artırıcı Eğitim Programları Uygulamak; Öğretim Üyesi Yetiştirme ve Geliştirme Programları Desteği vermek; Karşılıklı Öğretim Üyesi Desteği vermek; Öğrenci Yaz Stajı için karşılıklı Öğrenci Kontenjanı tahsis ederler; Ortak Diploma ve Çift Diploma Programlarını Geliştirmek üzere Girişimler Başlatırlar; Türk Cumhuriyetleri ve Akraba Toplulukları Odaklı Ortak Projeler Geliştirmek; Yapacakları Bilimsel, Sportif, Sanatsal ve Kültürel Etkinliklerden Birbirlerini Haberdar Ederler ve Önceden Konusunu Belirledikleri Bir Etkinliği İki Yılda Bir Dönüşümlü Olarak Karaman'da ve Bişkek'te Gerçekleştirmek
Manisa Celal Bayar Üniversitesi	İşbirliği anlaşması	10.05.2018	5 yıl	<ul style="list-style-type: none"> Akademik ve İdari Personel için Görgü-Bilgi-Deneyim Artırıcı Eğitim Programları Uygulamak; Öğretim Üyesi Yetiştirme ve Geliştirme Programları Desteği vermek; Karşılıklı Öğretim Üyesi Desteği vermek; Öğrenci Yaz Stajı için karşılıklı Öğrenci Kontenjanı tahsis ederler; Ortak Diploma ve Çift Diploma Programlarını Geliştirmek üzere Girişimler Başlatırlar; Türk Cumhuriyetleri ve Akraba Toplulukları Odaklı Ortak Projeler Geliştirmek; Yapacakları Bilimsel, Sportif, Sanatsal ve Kültürel Etkinliklerden Birbirlerini Haberdar Ederler ve Önceden Konusunu Belirledikleri
Çin : 1				
Çin Petroleum Üniversitesi	İşbirliği Protokolü	10.10.2017	5 yıl	<ul style="list-style-type: none"> Öğrenci değişimi; Öğretim elemanı değişimi; Ortak müfredat çalışmaları; Ortak diploma çalışmaları.
Kazakistan :2				
Ahmet Yesevi Uluslararası Türk-Kazak Üniversitesi	Akademik İşbirliği Protokolü	31.01.2018	5 yıl	<ul style="list-style-type: none"> Ortak bilimsel araştırmalarının düzenlenmesi ve yürütülmesi; Modern bilimsel araştırma yöntem ve teknik bilgi paylaşımı; Bitki, çevre koruma ve biyoteknoloji alanlarında staj imkanlarının sağlanması; <p>Ortak bilimsel makalelerin hazırlanması ve yayınlanması</p>
İ. Jansugurov Yedisu Devlet Üniversitesi Biyoteknoloji Araştırma Enstitüsü	İşbirliği Protokolü	30.05.2018	5 yıl	<ul style="list-style-type: none"> Ortak bilimsel araştırmalarının düzenlenmesi ve yürütülmesi; Modern bilimsel araştırma yöntem ve teknik bilgi paylaşımı; Bitki, çevre koruma ve biyoteknoloji alanlarında staj imkanlarının sağlanması; Ortak bilimsel makalelerin hazırlanması ve yayınlanması
Ukrayna : 2				
Lesya Ukrainka Doğu Avrupa	İşbirliği Anlaşması	22.11.2017	5 yıl	<ul style="list-style-type: none"> Başta uygulamalı alanlar olmak üzere, ihtiyaç duyulan alanlarda karşı tarafın akademik personeline bilgi-görgü

Ulusal Üniversitesi				<ul style="list-style-type: none"> ve deneyim artırıcı eğitim programlarının uygulanması; Mutabık kalınacak alanlarda akademik personel, araştırmacılar değişiminde birbirlerine karşılıklı destek verilmesi: Önceden belirlenen alanlarda Yüksek lisans ve Doktora öğrenci değişim programlarının uygulanması; Ortak Diploma ya da Çift Diploma programı geliştirmek üzere girişimler; Birbirlerinin idari personeline bilgi-görgü ve deneyim artırıcı eğitim programlarının uygulanması; Uzaktan eğitim ve Yüksek lisans ve Doktora programlarını geliştirir ve yürütürler.
Ukrayna Ulusal Bilimler Akademisi Matematik Enstitüsü	İşbirliği Anlaşması	22.11.2017	5 yıl	<ul style="list-style-type: none"> Başta uygulamalı alanlar olmak üzere, ihtiyaç duyulan alanlarda karşı tarafın akademik personeline bilgi-görgü ve deneyim artırıcı eğitim programlarının uygulanması; Mutabık kalınacak alanlarda akademik personel, araştırmacılar değişiminde birbirlerine karşılıklı destek verilmesi: Önceden belirlenen alanlarda Önlisans, Lisans, Yüksek lisans ve Doktora öğrenci değişim programlarının uygulanması; Ortak Diploma ya da Çift Diploma programı geliştirmek üzere girişimler; Birbirlerinin idari personeline bilgi-görgü ve deneyim artırıcı eğitim programlarının uygulanması; Uzaktan eğitim ve Yüksek lisans ve Doktora programlarını geliştirir ve yürütürler.

KTMÜ Rektörlük Yurtdışı Ziyaretleri (1 Eylül 2017–31 Ağustos 2018)

16–20 Ekim 2017 tarihleri arasında T.C. Giresun Üniversitesi'nin ev sahipliğinde düzenlenmiş 'Türkiye–Rusya İlişkileri' ana temalı 7. Uluslararası Karadeniz Sempozyumu'nda özel konuşmacı olarak iştirak etmiş, Üniversitemiz Yabancı Diller Yüksekokulu Dil Hazırlık Bölümünde istihdam edilecek Türkçe Okutmanlarının mülakat sınavını gerçekleştirmek ve Üniversitemizin akademik, idari, adli ve mali işleri ile ilgili çeşitli görüşmeler ve resmi ziyaretler yapmıştır.

14-24 Kasım 2017 tarihleri arasında İran'ın Erdebil şehrinde yer alan Mohaghegh Erdebil Üniversitesinde Üniversitemizin başkanlığını yürüttüğü Merkezî Asya Üniversiteler Birliği'nin (MAÜB) 'I. Merkezî Asya Üniversiteler Birliği Genel Kurulu'nun ön hazırlıklarını yapmış ve gerçekleştirmiştir. Daha sonra Ukrayna'nın Lutsk şehrinde bulunan Lesya Ukrainka Doğu Avrupa Ulusal Üniversitesi ve Kiev şehrindeki Ukrayna Ulusal Bilimler Akademisi Matematik Enstitüsü'nü ziyaret etmiş ve Üniversitemizin akademik, idari, adli ve mali işleri ile ilgili çeşitli görüşmeler ve resmi ziyaretler gerçekleştirmiştir.

27-29 Aralık 2017 tarihleri arasında Türk Dili Konuşan Ülkeler İşbirliği Konseyi Türk Üniversiteler Birliği Dönem Başkanlığı olarak 2017 yılında gerçekleştirdiğimiz ve devam etmekte olan faaliyetleri değerlendirmek, 2018 yılında uygulanması planlanan etkinlikleri gözden geçirmek ve Genel Kurul çalışmalarını yürütmek amacıyla Türk Keneşi Genel Sekreterliği ile görüşmelerde bulunmuştur.

28 Şubat-07 Mart 2018 tarihleri arasında Türk Dili Konuşan Ülkeler İşbirliği Konseyi Türk Üniversiteler Birliği Dönem Başkanlığı olarak III. Genel Kurul çalışmalarını yürütmek ve Orhun Süreci değişim programı faaliyetlerini değerlendirmek amacıyla Türk Keneşi Genel Sekreterliği ile görüşmeler yapmış ve Aydın Doğan Vakfı'nın düzenlediği Üniversitemiz İletişim Fakültesi öğrencilerinin de bulunduğu yarışmanın ödül törenine iştirak etmiştir.

24-30 Nisan 2018 tarihleri arasında Üniversitemizde 2547 sayılı Yükseköğretim Kanunu'nun 39. maddesine istinaden görevlendirilecek öğretim üyeleri ile Yabancı Diller Yüksekokulu Dil Hazırlık Bölümünde istihdam edilecek Türkçe Okutmanlarının mülakat ve sınavlarına katılmıştır.

16-18 Mayıs 2018 tarihleri arasında Ankara'da bulunan muhtelif yükseköğretim kurumları ile Üniversitemiz arasındaki işbirliği konuları ile ilgili görüşmelerde bulunmuş ve sunumlar yapmıştır.

16-20 Temmuz 2018 tarihleri arasında Üniversitemizin akademik, idari, adli ve mali işleri ile ilgili çeşitli görüşmeler ve resmi ziyaretler yapmış ve Üniversitemizin tanıtım faaliyetlerini gerçekleştirmiştir.

g. Performans İzleme ve Sürekli İyileştirme Sistem Yapısı

1. Kurumsal hedefleri belirleme yöntemi

Üniversitemizin 2017-2021 Stratejik planında belirtildiği gibi durum analizleri yıllık çalışma planı esaslı faaliyetler sonucunda yapılan değerlendirmelerle, hedeflere ulaşılabilme belirteçleri tespit edilmekte ve katılımcı bir yönetim anlayışıyla revizyon çalışmaları yapılarak gerçekçi hedeflerin belirlenmesine özen gösterilmektedir.

Üniversitemiz için belirlenen kalite ilkeleri aşağıdakilerden oluşmaktadır:

- Yöneticilikte; ortak aklın egemen kılınacağı katılımcı ve paylaşımcı yönetim anlayışı ile motivasyonu artırmak ve performansı yükseltmek,
- Bilişim teknolojilerini kullanarak personel ve öğrencilere daha hızlı hizmet sunmak,
- İstenen hedefleri gerçekleştirme sürecinde kaynakları, zamanı etkin ve verimli kullanarak uygulanabilir ve somut çıktıları olan bir kalite yönetim sistemi geliştirmek,
- Hizmetten yararlananların memnuniyetlerini ölçerek şikayetleri azaltmak ve memnuniyetlerin yükseltilmesini sağlamak,
- Kalite yönetim sisteminin şartlarına uyarak hizmet ve faaliyetleri sürekli iyileştirerek kalitede önder olmak ve bu önderliği sürdürmek.
- T.C. Yükseköğretim Kurulu sistemindeki kalite ile ilgili gerçekleştirilen yeniden yapılandırma ile uyumlu olarak yönerge çıkartılıp, Kalite komisyonu kurulmuş ve iç denetim raporu da hazırlanmıştır.

2. Kurum içi ve dışı değerlendirme sistemi

Üniversitemizde kurum dışı değerlendirme Üniversite Denetleme Kurulu tarafından yapılmakta, kurum içi değerlendirme ise Kalite Güvence ve Yönetim sistemimiz içerisinde yapılmakta olup iç ve dış çevre analizi, zayıf ve kuvvetli yönleri ile önündeki fırsatlar ve karşılaşılabilecek tehditler ortaya çıkarılmaktadır.

İç Çevre Analizi

İç paydaşlarımızın beklentileri ve hedefimize yönelik kaliteli yapı oluşturmak adına iç çevre analizi kapsamında üniversitemizin eğitim-öğretim faaliyetleri, araştırma geliştirme çalışmaları, idari ve destek hizmetleri, İnsan kaynakları, araştırma ve geliştirme ile yönetim faaliyetleri ve ilişkilerinin değerlendirilmesi gerçekleştirilmektedir.

Güncel durumun değerlendirilmesi amacıyla gerçekleştirilen iç çevre analizi çalışmalarında, aşağıda belirlenen her bir değerlendirme konusu için değerlendirilen düzeye 5'li (beşli) gösterge üzerinden bir puan verilmektedir.

Üniversitemizin 2017 yılı için kurumsal değerlendirilmesi, iç paydaşların katılımıyla gerçekleştirilen anket uygulaması ile yapılmıştır. Bundan sonraki yıllarda göstergede yer alan düzey tanımları belirlenecek ve değerlendirmeler bu tanımlara göre gerçekleştirilecektir.

Dış Çevre Analizi

Yükseköğretim Alanındaki Ulusal ve Uluslararası Gelişmeler,

Mezunlar ile İlgili Gelişmeler,

Toplumsal Gelişmeler ve Toplum ile İlişkiler,

Sanayi, İş Dünyası ve Sosyal Kurumlar ile İlişkiler ve Gelişmeler,

Eğitim Teknolojilerindeki Gelişmeler,

Yasal Düzenlemeler ile Kamu Kurum ve Kuruluşlarındaki Gelişmeler,

Üniversitemiz Stratejik Planında yukarıda maddeler halinde verilen başlıklar ayrı ayrı analiz edilerek belirlenmiştir.

3. Kurumsal başarıyı ölçmek üzere kullanılan performans göstergeleri

Stratejik planda belirtildiği üzere Üniversitemizin eğitim, öğretim ve yönetim faaliyetleri değişik açılardan incelenerek üniversitenin güçlü yönleri, zayıf yönleri, fırsatları ve tehditleri değerlendirilmiştir. Önceki yıllarda belirlenmiş olan SWOT analizi sonuçları gözden geçirilmiş, birimlerin bu konularda yaptıkları iyileştirme faaliyetlerini göz önüne alarak sonuçları değerlendirmeleri istenmiştir.

Değerlendirme;

- Sistem, Mevzuat ve Yönetimi Geliştirme
- Eğitim-Öğretim ve Akademik Kaliteyi Geliştirme
- İnsan Kaynaklarını Geliştirme
- Donanım ve Teknolojik Gelişmeler
- Bilişim Teknolojileri ve Ağ Geliştirme
- Fiziki Altyapıda Geliştirmeler
- Bilimsel Faaliyetler ve Proje Geliştirme
- Tanıtım
- Uluslararası İlişkiler, İşbirlikleri ve Uluslararasılaşma
- Genel Hizmetler
- Topluma Hizmet ve İş Dünyası ile İşbirliği
- Mezunlarla İlişkiler ve İşbirliği
- Yaşam Alanları ve Çevre Geliştirme

Stratejik Planımızda performans göstergelerinin detaylı analizi bulunmaktadır. Bu kapsamda öğretim elemanlarının performanslarını değerlendirmek amacıyla Akademik Performans ve Teşvik Komisyonu tarafından belirlenen kriterlere uygun olarak eğitim-öğretim yılı için Akademik Performans ve Teşvik Formları web ortamında doldurulmaya başlanmıştır.

4. Veri toplama yöntem ve sistemleri

Üniversitemizde, Stratejik planda belirtildiği şekilde değerlendirmeler ve iyileştirmeler yapabilmek için akademik ve idari birimler yıl bazlı olarak Rektörlükçe belirlenen format içerisinde istatistik çalışması yapmaktadırlar. Bu veriler Rektörlükçe değerlendirilip Üniversitenin geneline ait yıllık veriler elde edilmektedir. Bununla birlikte düzenli ve düzensiz raporların hazırlanmasında da gerekli veriler Rektörlükçe belirlenen format içerisinde alt birimlerden alınmaktadır. Ayrıca her bir birimin istatistik çalışma yapma zorunluluğu getirilmiştir. Veri toplamada rapor hazırlama, belirlenen formatlar çerçevesinde verileri oluşturma ve anket metodu asli metot olarak kullanılmaktadır.

5. Geri bildirim mekanizmaları

Üniversitemizde geri bildirim mekanizmaları başta Mütevelli Heyetin öneri ve tavsiyeleri, Denetleme Kurulu raporları olmak üzere Senato ve Yönetim Kurulları ile diğer tüm akademik ve idari toplantılar, hazırlanan rapor ve sunumlar, anket ve analiz çalışmaları ile gerçekleştirilmektedir. Bu veriler ışığında sürekli olarak kalite geliştirme çalışmaları sürdürülmektedir.

Ayrıca bilgi edinme mevzuatı kapsamında Üniversitemiz web sayfasında tüm akademik ve idari birimlerin oluşturulan iletişim web alanları da geri bildirim mekanizması olarak kullanılmaktadır.

6. İyileştirme önceliklerini belirleme yöntemleri

Üniversitemizde geri bildirim mekanizmaları yoluyla elde edilen veriler Rektörlük ve oluşturulmuş olan KYS, kurul ve komisyonlar marifeti ile değerlendirilmekte ve stratejik planda belirlenen öncelikli hedefler doğrultusunda sürekli iyileştirme-geliştirme felsefesi ile çalışılmalar yapılmaktadır.

2. ÖĞRENCİ

a. Öğrenci Profili

1. Önlisans-Lisans (a. Örgün öğretim, b. Açık öğretim)/Yüksek lisans/Doktora öğrenci sayıları

Üniversitede örgün öğretim yapılmaktadır. 2017-2018 Eğitim-Öğretim Yılı Güz ve Bahar yarıyıllarına ait lisans-önlisans öğrenci sayıları Form F4-A'da lisansüstü öğrenci sayıları ise Form 5'te gösterilmiştir.

2. Akademik birimler bazında öğrenci sayıları

Akademik birimler bazında öğrenci sayıları Form F4-A'da gösterilmiştir. Öğrenci sayıları Üniversitemizin web sitesinden <http://oidb.manas.edu.kg/sayiyeni.php> güncel olarak yayınlanmaktadır.

3. Akademik birimler bazında öğretim üyesi başına düşen öğrenci sayıları

Akademik birimler bazında öğretim üyesi başına düşen öğrenci sayıları Form F12'de verilmiştir.

4. Akademik birimler bazında derslik başına öğrenci sayıları

Üniversitemiz bünyesinde faaliyete başlayan akademik alan ile bazı dersliklerin laboratuvara dönüştürülmesi sonucunda Akademik birimler bazında teorik derslerin verildiği derslikler ile derslik başına öğrenci sayıları aşağıdaki tabloda gösterilmiştir.

BİRİMİ	Öğrenci Sayısı	Derslik Sayısı	Öğrenci Sayısı/ Derslik Sayısı
Edebiyat Fakültesi	815	21	41,48
Fen Fakültesi	263	11	22,64
Güzel Sanatlar Fakültesi	230	2	101,50
İktisadi ve İdari Bilimler Fakültesi	512	11	47,73
İlahiyat Fakültesi	181	8	20,38
İletişim Fakültesi	434	9	49,78
Mühendislik Fakültesi	377	8	43,25
Veteriner Fakültesi	96	4	22,00
Ziraat Fakültesi	147	3	41,67
Beden Eğitimi ve Spor Y.O.	117	7	15,14
Turizm ve Otelcilik Y.O	448	7	61,29
Yabancı Diller Y.O.	1287	36	33,86
Meslek Yüksekokulu	326	13	23,31
ÜNİVERSİTE TOPLAMI	5.233	140	36,25

5. Uluslararasılaşma kapsamında gelen ve giden öğrenci sayıları (Öğrenci değişimi) Erasmus Plus Değişim Programı

2017-2018 Eğitim-Öğretim Yılı Erasmus Plus Programı Başvuru Bilgileri

Başvuran Öğrenci Sayısı	15 Öğrenci
Başarı Ortalamalarına Göre Seçilen Öğrenci Sayısı	8 Öğrenci
2017-2018 Güz Yarıyılında Giden Öğrenci Sayısı	0
2017-2018 Bahar Yarıyılında Giden Öğrenci Sayısı	1
2017-2018 Bahar Yarıyılında Giden İdari Personel Sayısı	2

2017-2018 Eğitim-Öğretim Yılı Erasmus Plus Programı ile Giden Öğrenci

	Öğrenci No	Adı	Soyadı	Fakültesi	Bölümü	Yarıyılı	Gittiği Üniversite
1	1502.04016	Aikol	İSMAİLOVA	İİBF	Uluslararası İlişkiler	Bahar	ODTÜ

2017-2018 Eğitim-Öğretim Yılı Erasmus Plus Programı ile Giden İdari Personeller

	Adı	Soyadı	Birimi	Görevi	Gittiği Üniversite
1	Maksatbek	INAKBEKOV	Kütüphane ve Dok. Daire Bşk.	Daire Başkanı	Cumhuriyet Üniversitesi
2	Camilya	URKUNÇIYEVA	Dış İlişkiler Bürosu	Memur	Çukurova Üniversitesi

Mevlana Değişim Programı

2017-2018 Eğitim-Öğretim Yılı Mevlana Programı Başvuru Bilgileri

Başvuran Öğrenci Sayısı	280 Öğrenci
Başvuran Öğretim Elemanı Sayısı	11 Öğretim Elemanı
Başarı Ortalamalarına Göre Seçilen Öğrenci Sayısı	237 Öğrenci
2017-2018 Güz Yarıyılında Giden Öğrenci Sayısı	30(27 Lisans+3 Lisansüstü)
2017-2018 Bahar Yarıyılında Giden Öğrenci Sayısı	15 (Lisans)
2017-2018 Güz Yarıyılında Gelen Öğrenci Sayısı	16 (12 Lisans+4 Lisansüstü)
2017-2018 Bahar Yarıyılında Gelen Öğrenci Sayısı	3 (Lisans)
2017-2018 Güz Yarıyılında Giden Öğretim Elemanı Sayısı	3
2017-2018 Bahar Yarıyılında Giden Öğretim Elemanı Sayısı	1

Öğrenci Değişim Programı çerçevesinde Üniversitemize gelen ve Üniversitemizden giden öğrenciler tabloda gösterilmiştir.

2017-2018 Eğitim-Öğretim Yılı Gelen Öğrenciler

	Adı	Soyadı	Fakültesi	Bölümü	Yarıyılı	Geldiği Üniversite
1	Ömer	ONAT	TOYO	Turizm Seyahat İşletmeciliği ve Turizm Rehberliği	Güz	Adnan Menderes Üniversitesi
2	Ali	MENKEN	GSF	Resim	Güz-Bahar	Akdeniz Üniversitesi
3	Diba	BAHADIROĞLU	SBE	Türkoloji	Güz	Mersin Üniversitesi
4	Yasin	DAMILI	TOYO	Turizm Seyahat İşletmeciliği ve Turizm Rehberliği	Güz	İskenderun Teknik Üniversitesi
5	Nizameddin	TOPÇU	SBE	Tarih	Güz-Bahar	Ankara Üniversitesi
6	Nedim Erdal	GÜLTEKİN	SBE	Sosyoloji	Güz	Cumhuriyet Üniversitesi
7	Anil Cahit	OLGUNER	SBE	Sosyoloji	Güz	Cumhuriyet Üniversitesi
8	Muhammed	POLAT	İİBF	İktisat	Güz	Selçuk Üniversitesi
9	Şuheda	KAYMAZ	İİBF	İktisat	Güz	Selçuk Üniversitesi
10	Muhammet Murat	ALAY	İİBF	Uluslararası İlişkiler	Güz	Selçuk Üniversitesi
11	Abdulkerim	KARTAL	İİBF	Uluslararası İlişkiler	Güz	Abant İzzet Baysal Üniversitesi
12	Merve	ÇEKİÇ	İLEF	Halkla İlişkiler	Güz	Selçuk Üniversitesi
13	Musa Can	ÖZBAĞ	TOYO	Gastronomi ve Mutfak Sanatları	Güz-Bahar	Mersin Üniversitesi
14	Derya	ÇAKMAK	EF	Rus Dili ve Edebiyatı	Güz-Bahar	Erciyes Üniversitesi
15	Kerime	CİHAN	EF	Çin Dili ve Edebiyatı	Güz	Erciyes Üniversitesi
16	Orkhan	VAHABLI	İİBF	Uluslararası İlişkiler	Güz-Bahar	Ahi Evran Üniversitesi
17	İsmail Anıl	ARUÇ	TOYO	Turizm Seyahat İşletmeciliği ve Turizm Rehberliği	Bahar	Adnan Menderes Üniversitesi
18	Cem	DEDE	EF	Türkoloji	Bahar	Muğla Sıtkı Koçman Üniversitesi
19	Birkan	CACİM	EF	Rus Dili ve Edebiyatı	Bahar	Ağrı İbrahim Çeçen Üniversitesi

2017-2018 Eğitim-Öğretim Yılı Giden Öğrenciler

No	Adı	Soyadı	Fakültesi	Bölümü	Yarıyılı	Gittiği Üniversite
1	Kanat	NOĞOİBAEV	İLEF	HİL	Güz	Akdeniz Üniversitesi
2	Gülzirek	ÜSÖNOVA	TOYO	Gastronomi ve	Güz-Bahar	Akdeniz Üniversitesi
3	Ayzaada	BÖRÜKULOVA	EF	Felsefe	Güz	Çankırı Üniversitesi
4	Aygül	RAHMATİLLA KIZI	İİBF	Finans ve Bankacılık	Güz-Bahar	Dumplınar Üniversitesi
5	Aysedep	SIRGAKOVA	İİBF	Uluslararası İlişkiler	Güz	İzmir Katip Çelebi Üniversitesi
6	Begimay	MAKSÜTOVA	İİBF	Finans ve Bankacılık	Güz	İzmir Katip Çelebi Üniversitesi
7	Akılay	ABDILASOVA	MYO	Muhasebe Programı	Güz	Karamanoğlu Mehmetbey Üniversitesi
8	Ayday	ZAMİRBEK KIZI	EF	Türkoloji	Güz-Bahar	Karamanoğlu Mehmetbey Üniversitesi
9	Anara	ALAPAEVA	GSF	Resim	Güz	Necmettin Erbakan Üniversitesi
10	Cıldız	İMANALİEVA	İİBF	Uluslararası İlişkiler	Güz	ODTÜ Üniversitesi
11	Burulkan	ERMEKOVA	İLAF	İslam Bilimleri	Güz	Ondokuz Mayıs Üniversitesi
12	Aydana	MADIŞOVA	EF	Rehb. ve Psik.Danış. programı	Güz	Ondokuz Mayıs Üniversitesi

No	Adı	Soyadı	Fakültesi	Bölümü	Yarıyılı	Gittiği Üniversite
13	Aycamal	BAKIT KIZI	TOYO	Gastronomi	Güz-Bahar	Pamukkale Üniversitesi
14	Argen	NADIRKULOV	İLEF	Gazetecilik	Güz	Selçuk Üniversitesi
15	Aydana	TOPÇUBAYEVA	İLEF	Gazetecilik	Güz	Selçuk Üniversitesi
16	Nurkul	KUDAYBERDİEV	EF	Sosyoloji	Güz	Selçuk Üniversitesi
17	Cenişgül	SÜYÖRBEK KIZI	İİBF	Finans ve Bankacılık	Güz	Trakya Üniversitesi
18	Ariet	EGEMBERDİEV	İİBF	Uluslararası İlişkiler	Güz	Trakya Üniversitesi
19	Bermet	KULBAEVA	İLEF	Gazetecilik	Güz	Erciyes Üniversitesi
20	Çınargül	CUMABEKOVA	İLEF	Gazetecilik	Güz	Erciyes Üniversitesi
21	Cibek	CIRGALBEK KIZI	İLEF	Gazetecilik	Güz	Mersin Üniversitesi
22	Kımbat	AYTİBEK KIZI	İLEF	Gazetecilik	Güz	Mersin Üniversitesi
23	Gülmira	ALİMBEKOVA	EF	İngiliz dili ve Edebiyatı	Güz-Bahar	Pamukkale Üniversitesi
24	Aican	MİRBEK KIZI	TOYO	Gastronomi ve Mutfak Sanatları	Güz	Adnan Menderes Üniversitesi
25	Canara	NURBEKOVA	İLEF	Radyo, Tv ve Sinema	Güz	Selçuk Üniversitesi
26	Carkinay	İSAEVA	İLEF	Radyo, Tv ve Sinema	Güz	Selçuk Üniversitesi
27	Cazgül	COLALİEVA	SBE	İslam Bilimleri	Güz	Sakarya Üniversitesi
28	Ümütay	İSİRADİN KIZI	SBE	Uluslararası İlişkiler	Güz	Selçuk Üniversitesi
29	Canara	KAYIPBEKOVA	İLEF	Gazetecilik	Güz-Bahar	Akdeniz Üniversitesi
30	Adilet	SIDIKOV	SBE	Sosyoloji	Güz	Selçuk Üniversitesi
31	Kanıkey	ABDIRAHMANOVA	EF	Sosyoloji	Bahar	Anadolu Üniversitesi
32	Mayramkül	AKILBEKOVA	TOYO	Turizm ve Otel İşletmeciliği	Bahar	Balıkesir Üniversitesi
33	Nuriza	SAMATOVA	TOYO	Turizm ve Otel İşletmeciliği	Bahar	Balıkesir Üniversitesi
34	Datkayım	MURZAEVA	TOYO	Turizm ve Otel İşletmeciliği	Bahar	Çanakkale 18 Mart Üniversitesi
35	Eldiyar	TEMİRBEK UULU	GSF	Sahne Sanatları	Bahar	Ordu Üniversitesi
36	Begimay	İBRAGİMOVA	İLEF	Halkla İlişkiler ve Reklamcılık	Bahar	Pamukkale Üniversitesi
37	Cayna	ÇİNİBEKOVA	EF	Türkoloji	Bahar	Trakya Üniversitesi
38	Canıl	ABDİKADİROVA	EF	Türkoloji	Bahar	Trakya Üniversitesi
39	Ademi	MUKANBETOVA	İİBF	Uluslararası İlişkiler	Bahar	Uludağ Üniversitesi
40	Dinara	ESANBEKOVA	EF	Sosyoloji	Bahar	Mersin Üniversitesi
41	Tanşoola	AKIL KIZI	TOYO	Gastronomi ve Mutfak Sanatları	Bahar	Mersin Üniversitesi
42	Adinay	RISPAEVA	GSF	Grafik	Bahar	Süleyman Demirel Üniversitesi
43	Nadira	RASILKAN KIZI	GSF	Grafik	Bahar	Süleyman Demirel Üniversitesi
44	Ayzirek	ISMANOVA	TOYO	Turizm ve Otel İşletmeciliği	Bahar	Sinop Üniversitesi
45	Ayday	OMURBEKOVA	İİBF	Uluslararası İlişkiler	Bahar	Sakarya Üniversitesi

Orhun Değişim Programı

2017-2018 Eğitim-Öğretim Yılı Orhun Programı Başvuru Bilgileri

Başvuran Öğrenci Sayısı	9 Öğrenci
Başarı Ortalamalarına Göre Seçilen Öğrenci Sayısı	5 Öğrenci
2017-2018 Güz Yarıyılında Giden Öğrenci Sayısı	5 Öğrenci
2017-2018 Güz Yarıyılında Gelen Öğrenci Sayısı	4 Öğrenci

2017-2018 Eğitim-Öğretim Yılı Gelen Öğrenciler

	Adı	Soyadı	Fakültesi	Bölümü	Yarıyılı	Geldiği Üniversite
1	Zihni	TUNÇAY	İİBF	Uluslararası İlişkiler	Güz	Atatürk Üniversitesi
2	Hacer Dilruba	MARAŞ	İİBF	Uluslararası İlişkiler	Güz	Atatürk Üniversitesi
3	Aslıhan	ABANOZ	İİBF	Uluslararası İlişkiler	Güz	Atatürk Üniversitesi
4	Ramazan	Aksoy	İİBF	Uluslararası İlişkiler	Güz	Ahmet Yesevi Türk-Kazak Üniversitesi

2017-2018 Eğitim-Öğretim Yılı Giden Öğrenciler

No	Adı	Soyadı	Fakültesi	Bölümü	Yarıyılı	Gittiği Üniversite
1	Nurperi	BAKENOVA	İİBF	Uluslararası İlişkiler	Güz	Atatürk Üniversitesi
2	Azat	KOÇORBAEV	İİBF	Uluslararası İlişkiler	Güz	Atatürk Üniversitesi
3	Ayday	OMURBEKOVA	İİBF	Uluslararası İlişkiler	Güz	Atatürk Üniversitesi
4	Aygerim	ALMAZBEKOVA	İİBF	Uluslararası İlişkiler	Güz	Al Farabi Kazak Milli Üniversitesi
5	Simbat	TOKSOMBAEVA	İİBF	Uluslararası İlişkiler	Güz	Al Farabi Kazak Milli Üniversitesi

Oş Devlet Üniversitesi ile Öğrenci Değişimi

2017-2018 Eğitim-Öğretim Yılı Başvuru Bilgileri

Başvuran Öğrenci Sayısı	2 Öğrenci
Başarı Ortalamalarına Göre Seçilen Öğrenci Sayısı	2 Öğrenci
2017-2018 Güz Yarıyılında Giden Öğrenci Sayısı	0
2017-2018 Bahar Yarıyılında Giden Öğrenci Sayısı	2 (Lisans)
2017-2018 Güz Yarıyılında Gelen Öğrenci Sayısı	2 (Lisans)
2017-2018 Bahar Yarıyılında Gelen Öğrenci Sayısı	5 (Lisans)

Öğrenci Değişim Programı çerçevesinde Üniversitemize gelen ve Üniversitemizden giden öğrenciler tabloda gösterilmiştir.

2017-2018 Eğitim-Öğretim Yılı Gelen Öğrenciler

	Adı	Soyadı	Fakültesi	Bölümü	Yarıyılı	Geldiği Üniversite
1	Aygerim	ÖMÜR KIZI	FF	Uyg. Matematik ve Enf.	Güz	Oş Devlet Üniversitesi
2	Eliza	İSAKOVA	FF	Uyg. Matematik ve Enf.	Güz	Oş Devlet Üniversitesi
3	Rahat	NURALI KIZI	FF	Uyg. Matematik ve Enf.	Bahar	Oş Devlet Üniversitesi
4	Şahrizada	TEMİROVA	FF	Uyg. Matematik ve Enf.	Bahar	Oş Devlet Üniversitesi
5	İrisgül	AYIPBAY KIZI	İLAF	Din Bilimleri	Bahar	Oş Devlet Üniversitesi
6	Aidanek	SÜYÜNBAZ KIZI	İlahiyat	Din Bilimleri	Bahar	Oş Devlet Üniversitesi
7	Aizada	SULTANALI KIZI	İlahiyat	Din Bilimleri	Bahar	Oş Devlet Üniversitesi

2017-2018 Eğitim-Öğretim Yılı Giden Öğrenciler

No	Adı	Soyadı	Fakültesi	Bölümü	Yarıyılı	Gittiği Üniversite
1	Aysalkın	BERDALİEVA	İlahiyat	Din Bilimleri	Güz	Atatürk Üniversitesi
2	Racabübü	ÇINGİŞEVA	İlahiyat	Din Bilimleri	Güz	Atatürk Üniversitesi

6. Üniversitede yabancı uyruklu öğrenci sayısı ve oranı

Üniversitemizdeki yabancı uyruklu öğrenci sayıları akademik birimler bazında Form F4-B'de gösterilmiştir. Ayrıca üniversitemizdeki yabancı uyruklu öğrencilerle ilgili bilgiler Üniversitemizin web sitesinden <http://oidb.manas.edu.kg/ss.php> güncel olarak yayınlanmaktadır.

7. Öğrenci toplulukları ve faaliyet sayıları

2017-2018 eğitim-öğretim yılında Üniversitemizde faaliyet gösteren öğrenci kulüpleri, kulüplere üye olan öğrenci sayısı ve bunların toplam öğrenci sayısına oranı aşağıdaki tabloda sunulmuştur.

Öğrenci Kulüpleri ve Üye Sayıları

No	Kulüp	Üye Sayısı
1	Turizm Kulübü	10
2	Enactus Kulübü	23
3	Tiyatro Kulübü	25
4	Uluslararası İlişkiler Kulübü	18
5	Manas Debate (Münazara) Kulübü	48
6	Yönetim ve Ekonomi Kulübü	10
7	Tamaşaka Kulübü	17
8	PR Reklamcılık Kulübü	25
9	"Biota" Çevre Kulübü	16
10	Felsefe Kulübü	15
11	Ak-Niyet Yardım Kulübü	75
12	Canırık Edebiyat Kulübü	10
13	Kayak Kulübü	14
14	AIESEC Kulübü	25
15	Kişisel Gelişim Kulübü	105
16	Orta Asya Felsefe Kulübü	10
17	Sinema Kulübü	10
18	Folklor Klübü	10
19	Dağcılık Arama Kurtarma İlk Yardım Kulübü	10
20	"Vefa" Kulübü	10
21	İngilizce Konuşma Kulübü	28
22	"Oylonşov" İntellektüel Kulübü	70
23	Manas Bisiklet Kulübü	10
24	Agro Progress Kulübü	22
25	Müzik Kulübü	18
26	Hayvan Severler Kulübü	10
27	Lider Gençler Kulübü	23
28	Youth Project Kulübü	15
29	Genç Pazarlamacılar Kulübü	18
30	Manas Art Kulübü	22
Kulüp Üye Öğrenci Sayısı		723
Toplam Öğrenci Sayısı		5684
Oran		%12,72

b. Öğrenci İlişkileri (Yönetim Yapısı)**1. Öğrenci kabul yöntemleri ve ilkeleri**

Üniversiteye öğrenci kabulü 'Eğitim-Öğretim ve Sınav Yönetmeliği'nin 4. Maddesi doğrultusunda yapılmaktadır.

2. Mevcut ve potansiyel öğrencilerin beklenti ve şikâyetlerini alma mekanizmaları ve geri bildirim prosedürleri

Üniversiteye ulaşan her türlü başvuru aynı yolla cevaplandırılmaktadır. Ayrıca Üniversitenin iletişim web alanları güncel olarak kontrol edilerek gelen başvurular cevaplandırılmaktadır. Tüm akademik ve idari birimlerin web iletişim adresleri mevcuttur.

Genel Sekreterlik : bilgi.gensek@manas.edu.kg

Öğrenci İşleri : bilgi.oidb@manas.edu.kg

3. Öğrenci memnuniyet ölçüm yöntemleri ve sonuçları değerlendirme prosedürleri

Önceliğimiz öğrenci memnuniyeti olduğu için üniversite web sayfasında yayınlanan öğrenci anketi, değişik anket uygulamaları, öğrenci temsilcilerinin ilgili kurullarda dile getirdikleri öneri ve talepleri, Rektörlük Makamınca yapılan açık görüşme ve yapılan genel öğrenci toplantıları yoluyla gerçekleştirilmektedir. Elde edilen veriler ilgili birim ve/veya komisyonlarca değerlendirilmekte ve sonuçları Rektörlük Makamına sunulmaktadır.

4. Öğrencilerin karar mekanizmalarına katılımı

Öğrenci Konseyinin Üniversite Yönetimine katılımı:

- Öğrenci Konseyi başkan ve başkan yardımcısı, öğrencileri ilgilendiren konularda Üniversitemiz Senatosuna katılmakta ve görüşlerini dile getirmektedir.
- Öğrenci Konseyi Fakülte Temsilcileri, öğrencilerle ilgili konularda Fakülte/Yüksek Okul Yönetim Kurullarına katılmaktadır.
- Öğrenci Konseyi Yurt Temsilcisi, Öğrenci Yurtları Yönetim Kurulu toplantılarına katılıp görüş ve taleplerini bildirmektedir.
- Öğrenci Konseyi başkan ve/veya başkan yardımcısı ulusal ve uluslararası öğrenci konseyi toplantılarına iştirak etmektedir.
- Üniversitemizde düzenlenen faaliyet ve etkinliklerde ilgili komisyonlarda da Öğrenci Konseyi temsilcileri yer almaktadır. Ayrıca Öğrenci Konseyi Rektörlüğümüz ile irtibat halinde doğrudan bilimsel, sosyal, kültürel ve sportif faaliyetler yapmaktadır.

Öğrenci Konseyi ilgili üniversite yönetim organlarına öğrencilerin ihtiyaçlarını, taleplerini rahatlıkla iletebilmektedir. Ayrıca Öğrenci ve Mezun Koordinasyon Şube Müdürlüğü ile Üniversitede öğrenci örgütlenmesi faaliyetlerin planlı bir şekilde yapılmasını sağlamaktadır. 'Öğrenci Konseyi ve Öğrenci Kulüpleri Yönergesi' hükümlerine göre Öğrenci Konseyi çatısı altında düzenlenmektedir. Öğrenci Konseyi bünyesindeki bölüm/program temsilcileri bölüm genel kurulu, fakülte temsilcileri fakülte yönetim kurulu, Konsey Başkanı ve Yardımcısı Senato toplantılarına katılarak öğrencilerle ilgili konularda görüş bildirmektedirler.

5. Başarı değerlendirmesi ve mezuniyet koşulları

Başarı değerlendirmesi ve mezuniyet koşulları önlisans-lisans için "Lisans ve Önlisans Eğitim-Öğretim ve Sınav Yönetmeliği"nin 20, 24, 28, 29, 30 ve 31. maddeleri, lisansüstü

için “Lisansüstü Eğitim-Öğretim ve Sınav Yönetmeliği”nin 22, 25, 28, 29, 40, 52, 53. maddeleri hükümlerine göre yürütülmektedir.

6. Mezunlarla ilişkileri yönetmek üzere kullanılan mekanizmalar

Üniversitemiz mezunlarıyla ilişkileri yönetmek, sürekli iletişim ve işbirliği içinde olmak üzere “Kırgızistan-Türkiye Manas Üniversitesi Mezunlar ve Mensuplar Derneği” kurulmuştur.

Üniversitemiz mezunlarımızla mezuniyet sonrası;

- İletişim ve işbirliği içerisinde olmak,
- Üniversitemizin tanıtımında kendilerinden yararlanmak,
- İstihdam imkânlarını birlikte araştırmak,
- Mesleki ve kişisel gelişimlerine destek vermek,
- Çalışan mezunlarımızın işyerleri ile mümkün olan işbirliklerini kurabilmek,

amacıyla KTMÜ Mezunlar ve Mensuplar Derneğine (<http://mezun.manas.edu.kg>) büyük önem vermektedir. Ayrıca 2017-2018 eğitim öğretim yılında mezun olacak öğrencilerimize mezun memnuniyet anketi ve sektörde de işverenler memnuniyet anketi uygulanmıştır.

7. Yandal ve çift anadal programları ile ilgili süreçler

Üniversitede yandal ve çift anadal uygulamaları “Yandal Programı Yönergesi” ve “Çift Anadal Programı Yönergesi” hükümleri doğrultusunda yürütülmektedir.

8. İntibak ve muafiyet ölçütleri

İntibak ve muafiyet ölçütleri tanımlanmıştır. İntibak ve muafiyet işlemleri önlisans-lisans için “Lisans ve Önlisans Eğitim-Öğretim ve Sınav Yönetmeliği”nin 7. ve 17. maddeleri, lisansüstü için “Lisansüstü Eğitim-Öğretim ve Sınav Yönetmeliği”nin 21.maddesi doğrultusunda yapılmaktadır.

9. Kurumda yatay geçiş imkânları ve süreçleri

Kurumda yatay geçiş süreçleri tanımlıdır ve “KTMU Yatay ve Dikey Geçiş Yönergesi” ne göre yapılmaktadır.

c. Öğrenci Destek Hizmetleri

Üniversitemizde öğrencilere eğitim-öğretimin yanı sıra burs, sosyal, kültürel, psikolojik, sanatsal ve sportif hizmetler sunulmaktadır. Bunlar ile ilgili detaylar aşağıda verilmiştir.

1. Öğrencilere sunulan destek hizmetleri miktar ve yüzdeleri (yurt sayısı, yurtların konaklama kapasitesi, faydalanan öğrenci oranı, burs çeşitleri ve miktarları, burs alan öğrenci oranları)

Öğrencilere Sunulan Destek Hizmetlerine İlişkin Oransal Dağılım

Hizmet Türü	Miktarı	Faydalanan Öğrenci Sayısı	Öğrenci Oranı
İnternet erişimi	260 Mb/s, 24/7	Bütün öğrenciler	Bütün öğrenciler
İnternet (9:00-22:00)	60 bilgisayar	30 kişi aynı anda	Bütün öğrenciler
İnternet (Kablosuz)	Kampüs içinde belli	Bütün öğrenciler	Bütün öğrenciler
E-posta hesabı	1 adet	Bütün öğrenciler	Bütün öğrenciler
Staj	Başvuru sayısına bağlı	** 262 öğrenci/yıl	5 öğrenci/yıl

Temizlik Hizmeti	100 kişi	Bütün öğrenciler	
Bahçe Bakım ve	27	Bütün öğrenciler	
Güvenlik	58	Bütün öğrenciler	
Ulaşım/Servis Aracı	2	Bütün öğrenciler	
Burs	Bütün öğrenciler	1377 önlis.-lisans/102 lisansüstü	% 26,31/ % 36,29
Barınma	Bütün öğrenciler	1386	% 25,13
Sağlık	Bütün öğrenciler	* 6.575	
Yemek	Bütün öğrenciler	Bütün öğrenciler	
Psikolojik Danışmanlık	Bütün öğrenciler	İhtiyaç duyan bütün öğrenciler	İhtiyaç duyan bütün öğrenciler

* - 2017 yılı verileri esas alınmıştır

** - 2017-2018 eğitim-öğretim yılı staja giden öğrenci sayısı

Burs Sağlama

Üniversite öğrencilerine “KTMÜ Burs Yönetmeliği” hükümleri çerçevesinde ödenen burs türleri aşağıda sunulmuştur:

Lisans

Giriş kontenjanı bursu

Giriş kontenjanı bursu, hazırlık sınıfı süresince ve birinci sınıfın ilk yarıyılında aşağıdaki kademelere göre verilen bir bursdur. Bir öğrenci bu kademelerin sadece birinden burs alabilir. Giriş kontenjanı bursunu alan öğrenciler, birinci sınıfın ikinci yarıyılından itibaren akademik başarı bursu kriterlerine tâbi olurlar.

- Birinci kademe:** Manas-ÖSYS'de bir puan türünde (Sözel/Sayısal/Eşit Ağırlık), Kırgız Devlet Sınavı'nda (GRANT/ORT) ilk 50 dereceye giren ve Kırgız Cumhuriyeti Eğitim ve Bilim Bakanlığı'nın yapmış olduğu bilim olimpiyatlarında her dalda ilk üç dereceye giren öğrenciler ile T.C. ÖSYS'de ilk %15'lik dilime girerek üniversiteye kayıt olan öğrencilere verilen bursdur.
- İkinci kademe:** Manas-ÖSYS'de bir puan türünde (Sözel/Sayısal/Eşit Ağırlık) ve Kırgız Devlet Sınavı'nda (GRANT/ORT) ikinci 50 (51-100) dereceye giren öğrenciler ile T.C. ÖSYS'de ilk % 20'lik dilime girerek üniversiteye kayıt yaptıran öğrencilere verilen bursdur.

Destek bursu

Üniversiteye Türkiye ve Kırgızistan dışından kabul edilen öğrencilere akademik başarı bursunun birinci kademesine göre hazırlık sınıfı süresince ve birinci sınıfın ilk yarıyılı sonuna kadar verilen bir bursdur. Destek bursunu alan öğrenciler, birinci sınıfın ikinci yarıyılından itibaren akademik başarı bursu kriterlerine tâbi olurlar.

Akademik başarı bursu

Birinci sınıfın ikinci yarıyılında başlayan ve her yarıyılın sonunda öğrencilere akademik başarıları dikkate alınarak genel akademik not ortalamalarına göre verilen bir bursdur.

- Birinci kademe:** Genel akademik not ortalaması 3.50-4.00 arasında olan öğrencilere verilen bursdur.
- İkinci kademe:** Genel akademik not ortalaması 3.00-3.49 arasında olanlara verilen bursdur.

Milli sporcu bursu

Kırgız Cumhuriyeti ve Türkiye Cumhuriyeti'ni uluslararası müsabakalarda olimpik spor branşlarında temsil eden ve milli sporcu unvanını kazanmış öğrencilere, giriş kontenjan bursunun birinci kademesine göre hazırlık sınıfı süresince ve birinci sınıfın ilk yarıyılı sonuna kadar verilen bir bursdur. Bu burs birinci sınıfın ikinci yarıyılından itibaren genel akademik not ortalaması 2.50'nin üzerinde olan öğrencilere ödenmeye devam edilir. Milli sporcu bursunu alan öğrenciler Üniversitenin uygun göreceği üniversiteler arası müsabakalara Kırgızistan-Türkiye Manas Üniversitesi'ni temsilen katılmak zorundadırlar. Aksi takdirde bursları kesilir.

Milli sporcu bursu almaya hak kazanabilmek için öğrencinin ilgili bakanlık veya federasyondan alacağı son üç (3) yıla ait milli sporcu belgesi ile yazılı başvuruda bulunması ve bu durumun Üniversite Yönetim Kurulu'nda onaylanması gerekir.

Yüksek Lisans**Başarı bursu**

Lisansüstü Başarı Bursu öğrencilerin akademik başarılarına göre verilen bursdur. Lisansüstü Giriş Bursunu alan öğrenciler, ikinci yarıyıldan itibaren Lisansüstü Başarı Bursu kriterlerine tabi olurlar. Lisansüstü Başarı Bursu, ikinci yarıyılın başından itibaren her yarıyıl sonunda öğrencilerin akademik başarılarına göre yeniden değerlendirilir. Bu burs, başarısız dersi bulunmamak, genel akademik not ortalamaları yüksek lisansta en az 3.00 ve doktora/sanatta yeterlik programlarında en az 3.50 olmak şartıyla her anabilim dalında yüksek lisans ve doktora/sanatta yeterlik programlarından üçer öğrenciye verilir.

Destek bursu

Üniversiteye Türkiye ve Kırgızistan dışından kabul edilen öğrencilere, Enstitünün teklifi ve Üniversite Yönetim Kurulu kararı ile verilen bursdur. Lisansüstü Destek Bursu verilen öğrencilerin eğitim-öğretim saatleri dışında ilgili anabilim dalı ve/veya enstitünün çalışmalarına yardımcı olmaları zorunludur.

Lisansüstü Başarı Bursu ve Lisansüstü Destek Bursu'ndan her öğrenci yüksek lisans ve doktora/sanatta yeterlik programları için ancak birer defa yararlanabilir. Daha önce Üniversitede bir yüksek lisans ve doktora/sanatta yeterlik programını tamamlayıp ikinci bir yüksek lisans ve/veya doktora programına kayıt yaptıran öğrencilerden, önceki programlarında burs alanlar lisansüstü burslarından yararlanamaz. Bu burslar, Kırgızistan-Türkiye Manas Üniversitesinde tam zamanlı olarak akademik ve idari görevlerde çalışan elemanlara ödenmez.

Barınma yardımı

Rektörlükçe üniversite mevzuatının öngördüğü şartlar çerçevesinde üniversite misafirhanelerinde öğrencilerin ücretsiz barınmalarını sağlamak amacıyla yapılan bir yardımdır (Diğer Türk Cumhuriyetleri ve Türk Topluluklarından gelenlere öncelik tanınır).

Ayrıca Üniversitedeki T.C. uyruklu öğrenciler T.C. Kredi ve Yurtlar Kurumu kriterleri çerçevesinde Öğrenim Kredisi ve Öğrenim Bursu almaktadırlar. 2017 yılı Nisan ayına ait burs bilgileri Form 26'da verilmiştir.

Barınma Hizmetleri

Üniversitemizde barınma hizmetleri "Öğrenci Evleri Yönergesi" hükümleri çerçevesinde verilmekte olup, Kırgızistan-Türkiye Manas Üniversitesi Cengiz AYTMATOV Kampüsü içinde yer alan ve 2000-2001 öğretim yılı başında açılan 6 katlı (B Blok) Manas Kız ve Erkek Öğrenci Evi ile yine 2013-2014 öğretim yılında faaliyete geçen 680 yataklı A Blok Öğrenci Evleri de öğrencilere hizmet vermektedir. Ayrıca kampüs içinde bulunan 9 katlı apartman içinde de Üniversitemiz tarafından satın alınan 40 daire öğrencilerin barınmaları için düzenlenmiştir.

Üniversitemiz Öğrenci Evleri'nde barınmayı talep ederek başvuruda bulunan öğrencilerin tamamının bu talebi yılsonuna kadar ilan edilen yedek liste alımlarıyla karşılanmış olup, 2017-2018 eğitim-öğretim yılında mevcut ön lisans, lisans ve lisansüstü öğrencilerinin Öğrenci Evlerimizde barınması sağlanmıştır.

Öğrenci evlerimizde başvuran öğrencilerin kabul sistemi öğrencilerin ailevi durumları (Sağlık, Kardeş sayısı) ve yaşadığı şehrin uzaklık durumuna göre puanlama sistemi ile yapılmaktadır.

Öğrenci evlerimizde başvuran öğrencilerin kabul sistemi öğrencilerin ailevi durumları (Sağlık, Kardeş sayısı) ve yaşadığı şehrin uzaklık durumuna göre puanlama sistemi ile yapılmaktadır. Belirli kriterler ile Öğrenci Evlerinde yaşayan öğrencilerimizin öğrenci evi kurallarını ve düzeni bozacak davranışlarda bulunması puanlarına eksi olarak kaydedilmekte ve bir sonraki yıl söz konusu puanları azaldığı için sıralamada değişiklik olmasına neden olacaktır.

2017-2018 Eğitim-Öğretim Yılında Öğrenci Evlerinde Barınan Öğrencilerin Ülkelere Dağılımı

ÜLKE	BAŞVURAN ÖĞRENCİ SAYISI			YERLEŞEN ÖĞRENCİ SAYISI			YÜZDE
	KIZ	ERKEK	TOPLAM	KIZ	ERKEK	TOPLAM	
AFGANİSTAN	9	41	50	8	30	38	%76
AZERBAYCAN	-	4	4	-	4	4	%100
ÇİN	12	10	22	6	10	16	%72
KAZAKİSTAN	22	30	52	17	21	38	%73
KIRGIZİSTAN	1523	496	2019	764	190	954	%47
MOĞOLİSTAN	10	10	20	9	9	18	%90
ÖZBEKİSTAN	26	19	45	21	11	32	%71
RUSYA	3	2	5	2	1	3	%60
TACİKİSTAN	21	88	109	17	61	78	%71
TÜRKİYE	82	189	271	75	126	201	%74
TÜRKMENİSTAN	4	-	4	4	-	4	%100
TOPLAM	1712	889	2621	923	463	1386	%100

Sağlık Hizmetleri

Sağlık Kültür ve Spor Dairesi bünyesinde yer alan Sağlık Merkezi Müdürlüğü, 1999 yılından itibaren öğrencilerimize, personelimize ve personel ailelerine sağlık hizmeti vermeye başlamıştır. 2010 yılında, C. Aytmatov Yerleşkesindeki müstakil binalardan biri Sağlık Merkezi olarak tefriş edilmiş ve hizmete açılmıştır. Üniversitemizin 2 ayrı noktasında (Merkez Bina ve Müstakil Sağlık Merkez Villası) sağlık hizmeti verilmektedir.

Öğrenci Evinde de 2 ayrı Revir odası (kız ve erkek) hazır bulunmaktadır. Sağlık Merkezi Müdürlüğü bünyesinde 7 hekim ve 9 hemşire görev yapmaktadır. Sağlık merkezimiz 7/24 saat hizmet vermektedir.

Sağlık Merkezi Müdürlüğü'nün Faaliyetleri (01 Eylül 2017 – 31 Ağustos 2018 tarihleri arası):

- Sağlık Merkezine başvuran öğrenci ve personel sayısı: 9171
- Başka sağlık kurumlarına sevk edilen öğrenci ve personel sayısı: 446
- Sağlık taramasından geçirilen öğrenci ve personel sayısı: 7081

Sağlık Merkezi K.C. Sağlık Bakanlığı'na bağlı Denetleme Organları ve ilgili Sağlık Kurumları ile işbirliğinde bulunmakta ve hizmet sözleşmeleri hazırlanıp gerçekleştirilmektedir. Merkezimizde bulunan Ultrasonografi, Elektrokardiyografi, Hasta başucu monitör, Röntgen cihazları vb. düzenli çalışmaktadır. Merkezdeki ilaçların kullanım süreleri kontrol edilerek, tasnifleri ve sayımı düzenli olarak yapılmaktadır. Üniversite öğrencilerine ve personellerine her yılda bir defa göğüs röntgen kontrolü gerçekleştirilmektedir (akciğer tüberkülozu ve vb. hastalıkları önlemek amacıyla). Öğrenciler için Merkezimizde aktüel konularda seminerler düzenleniyor. Beden Eğitimi ve Spor Yüksekokulunun Özel Yetenek Sınavlarında, Manas-ÖSS'da ve diğer faaliyet ve etkinliklere de sağlık hizmeti verilmektedir.

Sağlık Hizmetleri

Birim	Hasta Sayısı
Acil Servis Hizmetleri	9
Ameliyatlık Hasta	50
Poliklinik Hasta	8.945
Öğrenci Dış Tedavisi	167
TOPLAM	9.171

Yemek Hizmeti

Üniversitemizde 2 öğrenci ve 2 personel yemekhanesinde günlük ortalama 2200-2300 kişiye yemek hizmeti verilmektedir. Yemekler, Üniversite mutfağında üretilmektedir. Ayrıca Üniversitenin 6 ayrı noktasında kantin bulunmaktadır. Bunun yanında her ay 300 öğrenciye Öğrenci Yardım Fonu desteği ile günlük bir öğün ücretsiz yemek verilmektedir. Öğrenci ve Personel için çıkarılan yemeklerimiz mevsimine göre kalori gereksimi hesaplanarak çıkarılmaktadır. Aylık yemek menümüz web sayfamızda yayınlanmaktadır. 1 Eylül 2017 - 31 Mayıs 2018 tarihleri arasında Üniversite yemekhanesinde 421 254 porsiyon yemek ve 152 710 adet ekmeğe, 173 490 adet samsı, 99 070 adet simit, 43 110 adet top kek ve 18 050 adet poğaçaya üretilmiştir.

Yemek Ücretleri

Hizmet Alanlar	Kartlı Fiyatı (Som)	Nakit Fiyatı (Som)
Öğrenci	60	75
Akademik Personel	110	150
İdari Personel	90	110

Öğrenci Gelişim ve Danışma Merkezi

2017-2018 Eğitim-öğretim yılında Öğrenci Gelişim ve Danışma Merkezi hizmetlerinden toplam 2.404 öğrenci yararlanmıştır. Sunulan hizmet ve katılımcı öğrenci sayısı aşağıdaki tabloda sunulmaktadır.

01 Eylül 2017-28 Haziran 2018	Öğrenci Sayısı
Bireysel Psikolojik Danışma Hizmetleri (Bireysel görüşme)	76
Danışmanlık Hizmetleri	337
Gelişimsel Psiko eğitim Programları	470
Basılı Materyal Dağıtım Hizmetleri	1.521
Toplam	2.404

Üniversite veya Yerleşke Dışı Kültürel Etkinliklere Katılım

Üniversite veya yerleşke dışı kültürel etkinlikler ile ilgili bilgiler aşağıdaki Tablo'da gösterilmiştir.

2017-2018 Eğitim-Öğretim Yılında Üniversite Yerleşkesi Dışında Yapılan Kültürel ve Sanatsal Faaliyetler

	Tarih	Faaliyet	Yer
1	Aralık 2017	Yeni Yıl kutlama konseri	Kimsesiz çocuklar evi
2	Mart 2018	Göçebeler Oyunları Yarışması	Kapalı Spor Salonu
3	Nisan 2018	Bişkek şehrinin 140. Yıldönemi	Ala-Too Meydanı
4	Mayıs 2018	Eğitim Fuarı	Ala-Too Meydanı
5	Mayıs 2018	K.C. Geleneksel Müzik Günü	Kırgızistan Bilimler Akademisi
6	Mayıs 2018	Huzur Evi'nde Konser	Huzur Evi

2. Öğrenci danışmanlık sistemi

"Akademik Danışmanlık Yönergesi" çerçevesinde Üniversiteye kayıt yaptıran her öğrenciye bir akademik danışman tayin edilmektedir.

3. PERSONEL

a. İnsan Kaynakları Profili

1. Akademik personel sayısı (Akademik birimlere göre), haftalık ders yükü (Akademik birimlere göre), Öğretim üyesi başına öğrenci sayısı (Akademik birimlere göre), ortalama çalışma yılı

Üniversitemiz personel temininde nicelikten ziyade nitelik öncelikli bir yaklaşım ile personel temini konusunda azami hassasiyet göstermektedir. Akademik personelin birimler bazında sayıları Form F3-A, F3-B ve F3-C'de, haftalık ders programları Form F14'te, öğretim üyesi başına düşen öğrenci sayısı Form F12'de ve hizmet süreleri Form F27 de verilmiştir.

2. İdari personel sayısı (Yaş ortalamasına, cinsiyete göre) ve ortalama çalışma yılı

İdari personel sayıları Form F23'te, İdari personelin birimler bazında hizmet süreleri Form F27'de, yaş ve cinsiyet oranları ise Form F28'de verilmiştir. Ayrıca akademik ve idari personelin yaş ve cinsiyet dağılımları aşağıdaki tablolarda verilmiştir.

Akademik ve İdari Personelin Yaş, Cinsiyet Sayıları ve Oranları (Tam Zamanlı)

Yaş Aralığı	T.C.				K.C.				DİĞER				TOPLAM		TOPLAM	
	Akademik		İdari		Akademik		İdari		Akademik		İdari		Kadın	Erkek	Kadın (%)	Erkek (%)
	Kadın	Erkek	Kadın	Erkek	Kadın	Erkek	Kadın	Erkek	Kadın	Erkek	Kadın	Erkek				
61 ve üzeri		8		2	8	19	2	5					10	34	3,15	9,07
51-60	1	30	1	3	21	20	15	13	1				39	66	12,30	17,60
41-50	3	51	1	7	46	11	39	39	1	1			90	109	28,39	29,07
36-40	4	31	1	10	29	17	35	21		1		1	70	80	22,08	21,33
31-35	7	17	1	4	25	10	39	23					72	54	22,71	14,40
23-30	8	8		7	10	5	15	11	1			1	34	32	10,73	8,53
22 ve altı					1				1				2	0	0,63	0,00
Toplam	23	145	4	33	140	82	145	112	4	2	0	2	317	375	100,00	100,00
Genel Toplam	168		37		222		257		6		2		692		45,81	54,19

(Nisan 2018 tarihi esas alınmıştır)

Akademik ve İdari Personelin Yaş ve Cinsiyet Yüzdeler Oranları (Tam Zamanlı)

Yaş Dağılımı (% oran)	T.C.				K.C.				DİĞER			
	Akademik		İdari		Akademik		İdari		Akademik		İdari	
	Kadın	Erkek	Kadın	Erkek	Kadın	Erkek	Kadın	Erkek	Kadın	Erkek	Kadın	Erkek
61 ve üzeri		5,52		6,06	5,71	23,17	1,38	4,46				
51-60	4,35	20,69	25,00	9,09	15,00	24,39	10,34	11,61	25,00			
41-50	13,04	35,17	25,00	21,21	32,86	13,41	26,90	34,82	25,00	50,00		
36-40	17,39	21,38	25,00	30,30	20,71	20,73	24,14	18,75		50,00		50,00
31-35	30,43	11,72	25,00	12,12	17,86	12,20	26,90	20,54				
23-30	34,78	5,52		21,21	7,14	6,10	10,34	9,82	25,00			50,00
22 ve altı					0,71				25,00			

Cinsiyete Göre Dağılım (% oran)										
	T.C.		K.C.		DİĞER		ORTALAMA		GENEL ORTALAMA	
	Akademik	İdari	Akademik	İdari	Akademik	İdari	Akademik	İdari	Akademik	İdari
Kadın	13,69	10,81	63,06	56,42	66,67	0,00%	47,81	33,62	40,71	
Erkek	86,31	89,19	36,94	43,58	33,33	0,00%	52,19	66,38	59,29	

3. Uluslararasılaşma kapsamında gelen/giden akademik ve idari personel sayısı, ortalama görev süreleri

Uluslararasılaşma kapsamında 2017-2018 eğitim-öğretim yılında 2547 Sayılı Yükseköğretim Kanunu'nun 39'uncu maddesi uyarınca ilk defa görevlendirilen öğretim üyesi sayısı 23 olup, 2017-2018 eğitim-öğretim yılında söz konusu kanun uyarınca görevlendirilen toplam öğretim üyelerinin Fakülte ve Yüksekokul bazında dağılımı aşağıdaki tabloda gösterilmiştir. Ayrıca 2017-2018 Eğitim-öğretim yılında 39'uncu madde uyarınca görevlendirilen tüm öğretim üyelerinin isim listesi Form F29'da verilmiştir.

BİRİMİ	Prof. Dr.	Doç. Dr.	Yrd. Doç. Dr.	Toplam
Edebiyat Fakültesi	6	3	2	11
Fen Fakültesi	2	1	1	4
Güzel Sanatlar Fakültesi		1		1
İktisadi ve İdari Bilimler Fakültesi	3	5	4	12
İlahiyat Fakültesi	2	4	2	8
İletişim Fakültesi	1	2		3
Mühendislik Fakültesi				
Veteriner Fakültesi	4	1	1	6
Ziraat Fakültesi	4	1		5
Beden Eğitimi ve Spor Y.O.		1	1	2
Turizm ve Otelcilik Y.O.		1	4	5
Yabancı Diller Y.O.				
Meslek Y.O.	1		1	2
TOPLAM	23	20	16	59

4. Üniversitede yabancı uyruklu akademik personel sayısı ve oranı

Bunun yanı sıra 2017-2018 eğitim-öğretim yılında Çin Halk Cumhuriyeti'nden 5, Suriye'den 1 olmak üzere toplam 6 öğretim elemanı görev yapmıştır.

2017-2018 eğitim-öğretim yılında 2547 Sayılı Yükseköğretim Kanunu'nun 39'uncu maddesi uyarınca görevlendirilenlerden 8 öğretim elemanı görev süresinin dolması, kendi istegi vb. sebeplerle ayrılmışlardır.

b. İnsan Kaynakları Yönetimi

1. Çalışan beklenti ve şikâyetlerini alma mekanizmaları ve geri bildirim prosedürleri

Üniversitemizde çalışanların beklenti ve şikâyetleri yapılan anketler, bölüm kurulları, akademik genel kurullar, akademik ve idari toplantılar yoluyla alınmaktadır. Ayrıca bilgi edinme mevzuatı kapsamında Üniversitemiz web sayfasında oluşturulan iletişim web alanları güncel olarak kontrol edilerek gelen beklenti ve şikâyetler cevaplandırılmaktadır. Bu bağlamda web sayfasında "Bir Fikrim Var..!" modülü ile personel ve öğrencilerin fikir-proje ve önerilerine ilişkin görüşleri alınarak periyodik dönemlerle değerlendirilmektedir. Tüm akademik ve idari birimlerin web iletişim adresleri mevcuttur. Üniversiteye ulaşan her türlü başvuru aynı yolla cevaplandırılmaktadır. Bunun yanı sıra Rektörlük Makamınca yapılan bilgilendirme toplantıları, web sayfasında yer alan haber ve duyurular ve açık görüşmelerle bilgi alış veriş sağlanmaktadır.

Genel Sekreterlik : bilgi.gensek@manas.edu.kg
 Personel Dairesi : bilgi.personel@manas.edu.kg
 Öğrenci İşleri : bilgi.oidb@manas.edu.kg

2. Çalışan memnuniyet ölçüm yöntemleri ve sonuçları değerlendirme prosedürleri

Performans değerlendirme anketleri, yüz yüze yapılan görüşmeler, birim amirlerine verilen ve birim amirlerinden elde edilen bilgiler ile tüm bu çalışmaların ilgili birim amirleriyle yapılan değerlendirmeler bu prosedürü oluşturmaktadır.

Üniversitemiz web sayfasında bulunan "KTMÜ Anket" uygulaması ile çalışan memnuniyet ölçüm yöntemlerine girdi sağlanmaktadır.

3. Çalışanların karar mekanizmalarına katılımı ve yetkilendirilmesi için gerekli prosedürler

Üniversitemizde çalışanların karar mekanizmalarına katılımı ve ortak akıldan yararlanmaya özel bir önem verilmektedir. Akademik personel bölüm kurullarından itibaren söz sahibidir. İdari personel ise Üniversitemiz teşkilat şemasındaki gibi ilgili birim ve alt birimlerdeki tüm çalışanlar kararların oluşmasında fikir teatisinde bulunmak suretiyle icra makamına katkı sağlamaktadır.

4. Çalışanları takdir ve tanıma mekanizmaları

Çalışanları takdir ve tanıma Kalite Komisyon yetki ve sorumlulukları çerçevesinde yapılmaktadır. Bu değerlendirmeler haftalık, aylık ve yıllık çalışma planları kapsamında değerlendirilmektedir.

5. Bireysel performans ve teşvik sistemi

Üniversitemizde akademik personelin kişisel performansı Akademik Personel Performans ve teşvik Formu doldurularak birim amirleri tarafından Rektörlük makamına sunulmakta ve yıl bazlı değerlendirilmektedir.

İdari personel ise İdari Personel Yönetmeliği'nin 20. maddesi uyarınca İdari Personel Performans ve teşvik Formu doldurulmak suretiyle ilgili birim amirleri tarafından yılda bir kez değerlendirilmekte ve Rektörlüğe sunulmaktadır.

6. Kariyer planlama sistemi

Üniversitemizde kariyer planlaması Öğretim Üyesi Yetiştirme Programı (ÖYEP) çerçevesinde yapılmaktadır. Bu amaçla Öğretim Üyesi Yetiştirme Programı (ÖYEP) Yönetmeliği çıkarılmış ve uygulamaya konulmuştur. 2017-2018 eğitim öğretim yılında 3 asistanımız ÖYEP programı dâhilinde Türkiye gönderilmiştir.

4. EĞİTİM VE ÖĞRETİM SÜREÇLERİ

a. Program Eğitim Amacı

1. Eğitim programlarının tanımlı ve yayınlanmış amaçları

Üniversitemizde faaliyette bulunan Fakülte, Yüksekokul, Enstitü ve Meslek Yüksekokulu bünyesindeki bütün programların eğitim amaçları ve hedefleri ilgili birim web alanlarında tanımlanmıştır. Bu bilgiler 2016-2017 Akademik Faaliyet Raporunda da mevcuttur.

Hali hazırda uygulamada bulunan eğitim-öğretim programlarımız gerekli revizyona tabi tutulmuş olup 2019-2020 eğitim öğretim yılından itibaren uygulamaya koyulmak üzere nihai şeklinin verilmesi için Üniversite Senatosunun gündemine alınmıştır.

Program Çıktıları

1. Tanımlı ve yayınlanmış program çıktıları

Üniversitemizde faaliyette bulunan Fakülte, Yüksekokul, Enstitü ve Meslek Yüksekokulu bünyesindeki bütün programların program çıktıları ilgili birim web alanlarında tanımlanmıştır.

2. Derslerin tümü program çıktıları ile ilişkilendirilmiş mi?

Derslerin tamamı program çıktıları ile ilişkilendirilmiştir.

3. Program çıktılarını kazandıracak tanımlı öğretim yöntemleri ve diğer faaliyetler
Program çıktılarını kazandıracak tanımlı öğretim yöntemleri mevcuttur.

b. Eğitim Planı

1. Program ve ders planlarını hazırlanma prosedürü (paydaş görüşleri alınarak, eşdeğer programlarla karşılaştırılarak vb.)

Üniversitemizde program ve ders planları Bologna Süreci ile uyumlu olarak hazırlanmaktadır. Aynı zamanda tüm mezunlarımıza Kırgız Cumhuriyeti Devlet Diploması verilmesi nedeniyle Kırgız Cumhuriyeti Eğitim ve Bilim Bakanlığı'nın devlet eğitim standartları da göz önünde bulundurularak programlar hazırlanmaktadır.

2. Derslerin iş yüküne dayalı olarak kredilendirmesi

Derslerin iş yüküne dayalı olarak kredilendirilmesi ile ilgili bilgiler Form F9'da verilmiştir.

3. Ders sayılarının dönemlik dağılımı

Derslerin dönemlik dağılımı Form F9'da verilmiştir.

4. Öğrenci ders materyallerine (ders kitabı, güncel ders notları, internette yayınlanan güncel sunuların) erişim mekanizmaları

Öğrenciler ders materyallerine Üniversitemiz Masaüstü Yayıncılık ve Matbaa birimi tarafından basılan ders kitaplarını satın alabilmekte, ders notlarının çoğaltabilmekte ve Üniversitemiz yayınlarına elektronik olarak <http://estore.manas.edu.kg/>, süreli yayınlara <http://journals.manas.edu.kg/>, uzaktan eğitim modülü içerisinde açılan ders notlarına ise <http://eders.manas.edu.kg/> ulaşabilmektedirler.

Ayrıca Kütüphane ve Dokümantasyon Dairesi Başkanlığı'na ait <http://library.manas.edu.kg/> sitesinden kullanıma açık uluslararası indeksler sayesinde elektronik akademik çalışmalara ulaşma imkânı sağlamaktadır.

İzleme ve İyileştirme

1. Program amaçlarını ve çıktılarını sistematik olarak izleme ve iyileştirme süreçleri

Program amaçlarının ve çıktılarının sistematik olarak izleme ve iyileştirme süreçleri tanımlı olup izleme yöntemleri stratejik planda belirlenen hedef değerlere uygun olarak yapılmakta ve sonuçları değerlendirilerek gerekli iyileştirmeler yapılmaktadır.

2. Program çıktılarını ulaşıldığını kanıtlayan ölçme ve değerlendirme yöntemleri

Program çıktılarını ulaşıldığını kanıtlayan ölçme ve değerlendirme yöntemleri AKTS de belirtilen kriterler doğrultusunda yapılan teorik ve tatbiki sınavlarla ölçülmektedir.

5. ARAŞTIRMA VE GELİŞTİRME SÜREÇLERİ

Üniversitemizde Araştırma ve Geliştirme Süreçleri ile ilgili kurulmuş idari bir yapı bulunmamakla birlikte, bu kapsamdaki faaliyetler Araştırma ve Uygulama Merkezleri aracılığı ile yapılmaktadır. Ayrıca yapımı tamamlanmış olan Teknoloji Merkezi ve Eğitim, Araştırma ve Uygulama Merkezi bünyesindeki laboratuvarlarda araştırma ve geliştirme çalışmaları devam etmektedir. Mütevelli heyetinin kabul etmiş olduğu eylem planı doğrultusunda faaliyetlerini sürdürmektedir.

a. Araştırma gelirlerinin ülke içindeki dağılımı (ülkede üniversiteye ayrılan pay nedir?) ve kurum içerisindeki dağılımı

Kırgızistan-Türkiye Manas Üniversitesi Milletlerarası Andlaşma uyarınca kurulmuş özel statüye sahip bir yükseköğretim kurumu olması nedeniyle genel bir bütçesi mevcuttur. Ayrıca verilen bir araştırma payı mevcut değildir.

b. Ülkedeki ve kurumdaki AR-GE destek mekanizmaları

Üniversitemizde AR-GE çalışmaları kapsamında yapılan araştırma ve projelere Rektörlükçe özel önem verilmekte ve çalışmalar desteklenmektedir.

c. Kurumun sahip olduğu AR-GE kapasitesi (AR-GE alanları vb.) ve uzmanlık alanları

Üniversitemizde döner sermaye sistemi olmadığından araştırma geliştirme faaliyetlerinden gelir elde edilmemektedir.

d. Kurum tarafından yürütülen projeler (Destek çeşidine ve alanlarına göre)

2017-2018 eğitim-öğretim yılı boyunca Üniversitemiz tarafından desteklenen ve yürütülen projelerin listesi Form F17'de verilmiştir.

e. Araştırma gelirlerinin öğretim üyesi başına dağılımı

Üniversitemizde döner sermaye sistemi olmadığından araştırma geliştirme faaliyetlerinden gelir elde edilmemektedir.

f. Kurum tarafından yayınlanan bilimsel ve sanatsal dergi sayısı, indeksler tarafından taranan dergi sayısı,

Üniversitemiz tarafından yayınlanan dergilere;

- MANAS SOSYAL ARAŞTIRMALAR DERGİSİ,
- MANAS TARIM, VETERİNER VE YAŞAM BİLİMLERİ DERGİSİ
- MANAS MÜHENDİSLİK BİLİMLERİ DERGİSİ
- REFORMA DERGİSİ

<http://journals.manas.edu.kg/> adresinden elektronik ortamda da ulaşılabilir.

Üniversitemiz uluslararası "Clarivate Analytics (Thomson Reuters) University Ranking" ölçütlerine göre 2017'de indeksli dergilerde Kırgızistan'da en fazla yayın yapan yükseköğretim kurumu olarak "Web of Science Awards 2017"de 'en verimli organizasyon' seçildi ve ödüllendirildi.

g. Kurum tarafından düzenli olarak düzenlenen ulusal ve uluslararası bilimsel ve sanatsal faaliyetler (Konferans, kongre, sempozyum, sergi vb.)

2017-2018 eğitim-öğretim yılı boyunca Üniversitemizce düzenlenen ulusal ve uluslararası bilimsel ve sanatsal faaliyetler listesi Form F19-A ve F19-B'de verilmiştir.

h. Araştırma uygulama merkezlerinin sayısı

Üniversitemizde kurulmuş olan Araştırma ve Uygulama Merkezlerinin sayısı 7'dir.

i. Doktora öğrencisi sayısı/Öğretim üyesi sayısı

2017-2018 eğitim-öğretim yılı boyunca Üniversitemiz Enstitülerindeki Doktora öğrencileri ve öğretim üyesi sayılarına Form F3-A, Form F3-B, Form F3-C ve Form F5'te verilmiştir.

j. Yüksek Lisans öğrencisi sayısı/Öğretim üyesi sayısı

2017-2018 eğitim-öğretim yılı boyunca Üniversitemiz Enstitülerindeki Yüksek Lisans öğrencileri ve öğretim üyesi sayılarına Form F3-A, Form F3-B, Form F3-C ve Form F5'te verilmiştir.

6. UYGULAMA VE HİZMET SÜREÇLERİ**a. İşbirliği yapılan kurum ve kuruluşlar**

2017-2018 eğitim-öğretim yılında uluslararasılaşma hedefi ile yapılan anlaşmalardan söz konusu sunumda listesi verilmiştir. Ayrıca daha ayrıntılı bilgi ve diğer anlaşmalara <http://iro.manas.edu.kg/index.php/international-relations> linkinden ulaşılabilir.

b. Kurumun topluma yönelik olarak sağladığı hizmetler, düzenlediği faaliyetler

Üniversitemizin kuruluş misyonu ve kurumsal yapısının bir gereği olarak topluma hizmeti başta gelen görevlerimizden saymakta, kamu ve özel kesim ile ulusal ve uluslararası sivil toplum kuruluşlarıyla işbirliği içinde toplumun bütün katmanlarına yönelik her türlü faaliyetin yanı sıra yıldönümü, anma, bayram ve özel gün toplantıları düzenlemektedir. Böylece, üniversite-toplum kaynaşması sağlanarak kurumsal kapasite geliştirilmektedir.

Ulusal ve uluslararası sivil toplum kuruluşları ve iş dünyası ile yapılan işbirlikleri sayesinde hem üniversite iş dünyasıyla bütünleşmekte hem de toplumun öncelikli ihtiyaçlarına göre akademik faaliyet alanları belirlenmekte ve eğitim-öğretim programları güncellenmektedir.

Ayrıca iş dünyasının ihtiyaç duyduğu alanlarda ortak projeler yapılması, danışmanlık hizmeti verilmesi, çalışan işgücünün eğitime yönelik kısa ve konuya özel kurslar düzenlenmesi ve üniversitenin sahip olduğu tesis, laboratuvar ve donanım imkânlarının toplumla paylaşılmasına özen gösterilmektedir. Bütün bu çalışmaların bir sonucu olarak öğrencilerimize staj ve mezunlarımıza istihdam alanları oluşturulmakta ve iş dünyası ile üniversite arasında bilgi ve tecrübe paylaşımı sağlanmaktadır.

c. Kurumun yaşam boyu öğrenim kapsamında sağladığı/sunduğu hizmetler, düzenlediği faaliyetler

Üniversitemiz eğitim-öğretimde bir marka olma hedefini gerçekleştirme yolunda ihtiyaç duyulan alanlarda açtığı yeni akademik birimlerle faaliyetlerini sürdürmektedir. Bu çerçevede üniversitenin tüm akademik birimlerinde program geliştirme ve güncelleme çalışmaları yapılarak insan merkezli ve hayat boyu öğrenme anlayışı ile eğitim-öğretimde teknoloji tabanlı öğrenme imkânları etkin olarak kullanılmaktadır. Sürekli Eğitim Merkezi ile topluma ve öğrencilere kurslar düzenleyerek hizmetlerini sürdürmektedir.

d. Kurumun içerisinde bulunduğu işbirliği proje ve faaliyetleri

2017-2018 eğitim-öğretim yılı boyunca Üniversitemiz tarafından desteklenen ve yürütülen projelerin listesi Form F17’de verilmiştir.

e. Kurumsal sosyal sorumluluk çalışmaları

Sosyal sorumluluk ve çevreye duyarlılık ilkemizi gözönüne alarak, öğrenci ve öğretim elemanlarımızın sosyal ve kişisel gelişimlerinin desteklenmesi, moral ve motivasyonlarının güçlendirilmesi, aidiyet, sahiyet ve mensubiyet duygularının geliştirilmesi, toplumla ve iş dünyası ile kaynaşmalarının sağlanmasına yönelik olarak akademik takvime paralel bir şekilde hazırlanıp uygulamaya konulan sosyal, kültürel, sanatsal ve sportif faaliyetler planımız çerçevesinde öğretim elemanı ve idari personelimizin de katılım ve desteği ile oluşturulan öğrenci konseyi ve öğrenci kulüplerimizin etkin katılımıyla akademik yıl boyunca bu bağlamda organize edilen faaliyetlerimizin gerçekleştirilmesine titizlik gösterilmektedir. Bu kapsamda yapılan faaliyetler listesi Form F8 de verilmiştir.

f. İşbirliği yönetim süreci

Üniversitemiz Stratejik Planı çerçevesinde belirlenmiş olan hedefler doğrultusunda yapılan işbirlikleri ile ilgili süreçler Üniversitemiz ile işbirliği yapılan kurum veya kuruluş arasında imzalanan protokol ile tanımlanmaktadır.

7. YÖNETSEL VE İDARİ-DESTEK SÜREÇLERİ

a. Stratejik Yönetim

1. Stratejilerin tanımlanmış ve hedeflere indirgenmiş mi?

Üniversitemiz 2017-2021 Stratejik Planı Mütevelli Heyet tarafından kabul edilmiştir. Üniversitemiz faaliyetlerini Stratejik Planda belirlenen amaç ve hedefler doğrultusunda sürdürmektedir.

2. Strateji ve hedeflerin kurum içerisinde yayılım durumu

Kırgızistan-Türkiye Manas Üniversitesinde stratejiler belirlendikten sonra sonuçlarının etkinliğini ölçmek üzere hedefler belirlenmiştir. Birimler kendi durumlarını göz önüne alarak belirlenen bu hedeflere ulaşmak üzere hedef değerler oluşturmuşlardır. Dönemsel olarak bu hedeflere ne ölçüde ulaşıldığının incelenmesi ve hedefe ulaşmak için gereken önlemlerin geliştirilmesi istenmektedir. Belirlenen hedefler tüm akademik ve idari birimler için ortak hedefler olduğu gibi, birimler kendilerine yönelik olarak da hedefler belirleyebilmektedir. Belirlenen hedefler ve birimlerin hedef değerleri Stratejik Plan içerisinde verilmiştir.

3. Eylem planları var mı? Varsa hangi eylem planları yapılmış?

Üniversitemizde stratejik yönetim çerçevesinde yönetsel ve idari destek süreçleri ile ilgili eylem planları mevcuttur.

4. Kaynakların tahsisi stratejik plana göre yapılmakta mıdır?

Üniversitemizde kaynakların tahsisinde ve bütçe planlamalarında stratejik plan ve belirlenmiş hedefler dikkate alınarak yapılmaktadır.

5. Kurumun SWOT analizi

Üniversitemiz SWOT Analizi Stratejik Plan içerisinde “Kırgızistan-Türkiye Manas Üniversitesinin İç ve Dış Çevre Analizi ile SWOT Analizi” başlığı altında mevcuttur.

6. Stratejik plan gelişen şartlara göre revize edilmekte midir? Nasıl?

Stratejik plan gelişen şartlara, ülkelerimizin içerisinde bulunduğu stratejik, sosyo-ekonomik ve kültürel gelişimlerine paralel olarak güncellenebilmektedir.

7. Hedeflere ulaşıp ulaşılmadığı nasıl izlenmektedir?

Stratejik Planda belirlenen hedeflere ulaşıp ulaşılmadığının nasıl izleneceği Stratejik Planda mevcuttur.

b. Kalite yönetim sistemleri

1. Kurumun belirlenmiş bir kalite yönetim sistemi (Kurum eğitim, öğretim, araştırma, idare/yönetim ve topluma sunulan hizmetler açısından bir kalite güvence sistemine/kalite yönetim sistemine sahip mi?) var mı? Varsa, kapsamı nedir? Hangi süreçleri kapsar?

Kırgızistan-Türkiye Manas Üniversitesi (KTMÜ), başta öğrenci ve tüm paydaşların memnuniyetinin esas teşkil ettiği bir çalışma sistemini kurumsal hedef olarak seçmiş; bu doğrultuda "Kalite" kavramını, belirleyici unsur ve hizmetin sonucunu tayin edici temel ölçüt olarak kabul etmiştir. Üniversitemizde, hedefe yönelik olarak 2010 yılından itibaren "Kalite Yönetim Sistemi" ilkeleri doğrultusunda bir "Kalite Yönetim Sistemi" oluşturulmuş ve 2014 yılında ISO 9001 toplam kalite yönetim belgesini almaya hak kazanmıştır. Üniversitemiz ile Türk Standartları Enstitüsü (TSE) arasında yapılmış olan protokol kapsamında 03-06 Nisan 2018 tarihleri arasında TS EN ISO 9001 standardı çerçevesinde Belge Yenileme+Kapsam Değişikliği+2015 Revizyonu Geçiş Tetkiki yapılarak 17 Nisan 2018 tarihi itibarıyla Üniversitemize TS EN ISO 9001:2015 Kalite Yönetim Sistemi (KYS) Belgesi verilmiştir ve “Kırgızistan-Türkiye Manas Üniversitesi İdari Hizmetleri Sunumu” olan belge kapsamı “Önlisans, Lisans ve Lisansüstü Eğitim Hizmetleri Sunumu” olarak değiştirilmiştir.

Kırgızistan-Türkiye Manas Üniversitesi, en iyi eğitim-öğretimi vermek, paydaşların, tedarikçilerin ve buna ek olarak çalışanlarının memnuniyet düzeyini artırmak için Kalite Yönetim Sistemi ilkeleri çerçevesinde faaliyetlerini yürütmektedir.

Kalite Yönetim Sisteminin genel çerçevesi ile sunulduğu Kalite El Kitabı, Üniversitemizde hizmet kalitesini etkileyen tüm faaliyetler ve bunları gerçekleştiren tüm birimleri kapsamaktadır.

a. Doküman ana listesi,

Üniversitemizde üretilen dokümanlar listesine <http://kys.manas.edu.kg/> ve <http://www.manas.edu.kg/index.php/tr/dokumanlar> adresinden ulaşılabilir. Bunun yanı sıra web sayfamızda bulunan “Standart Formlar” altında akademik ve idari birimlerin formlarına erişim imkânı mevcuttur.

- b. Süreç etkileşim şeması,
Süreç ve etkileşim şemaları Üniversitemiz Kalite El Kitabı ile diğer dokümanlarda mevcuttur. Ayrıca kalite değerlendirme ekipleri görev dağılımları doğrultusunda etkileşimli olarak çalışmalarını sürdürmektedir.
- c. Kalite politikası ve 2018 kalite hedefleri,
Akademik gelişme ve ilerlemeye önem veren Üniversitemiz kalite politikası ve hedeflerini Stratejik Planı'nda 2017-2021 yılları için planlamıştır. Planlanan doğrultuda yıllar itibari ile hedeflerine ulaşmıştır.
- d. Yönetimin Gözden Geçirmesinin periyodu ve Son Yönetimin Gözden Geçirmesinde alınan iyileştirme kararları (en son toplantı),
- e. Personel yıllık eğitim planı,
Üniversitemiz personeli için ihtiyaç duyulan alanlarda düzenli olarak hizmet içi eğitim planlanmaktadır.
- f. Çalışanlardan geribildirim (şikâyet, öneri, memnuniyet) alım metotları-araçları nelerdir?
Akademik ve idari birimlerde oluşturulan iletişim web alanları geri bildirim araçları olarak kullanılmaktadır. Ayrıca memnuniyet anketleri de düzenli olarak yapılmaktadır.
- g. Alt yapı imkânları (otomasyon alt yapısı) imkânları nelerdir?
Otomasyon alt yapı imkânları ile ilgili olarak kullanılan yazılım ve bilgi sistemleri bu belgenin "Bilgi ve Teknolojik Kaynaklar" başlığı altında verilmiştir.
- h. Mezun izleme sistemi kurulabilmiş mi, metodu nedir?
Üniversitemizin Mezunları İzleme Veritabanı bulunmaktadır. Ayrıca Mezunlar Derneği ile etkin bir işbirliği içinde mezunların izlenmesi ve kariyer planlaması anlamında çalışılmaktadır. Daha fazla bilgi için <http://mezunlar.manas.edu.kg/> adresimiz bulunmaktadır. Ayrıca sosyal aktivite ve mezun bilgilerine www.students.manas.edu.kg adresinden ulaşılabilir.
- i. Çalışan, öğrenci, mezun, tedarikçi, toplum (paydaşların) memnuniyet ölçüm sonuçları istatistiği nelerdir?
Akademik birimler tarafından çalışma planları doğrultusunda anket çalışmaları yapılarak analizleri düzenli olarak gerçekleştirilmektedir.
- j. İç tetkik sayısı (yıllık) ve sonuçları nelerdir?
Üniversitemizde SWOT analizleri kapsamında her Fakülte/Yüksekokul tarafından öğrenci, veli ve dış paydaş memnuniyet anketleri dönem bazlı olarak yapılarak analiz edilmektedir. Bunun dışında iç denetim ekibi tarafından her yıl üniversite geneline yönelik olarak memnuniyet anketleri yapılmaktadır ve sonuçları akademik ve kalite toplantılarında tüm birimlerle paylaşılmaktadır. Ayrıca üniversitemize giriş sınavına gelen lise son sınıf öğrencilerine yönelik bir anket çalışması da yapılmaktadır. Sonuçları da yapılacak yeni faaliyetlerimizin için kullanılmaktadır. Üniversitemizde sürekli iyileştirme için akademik değerlendirme ve kalite geliştirme çalışmaları düzenli olarak yapılmaktadır. Bu amaçla düzenli olarak

yapılacak işlemler için bir takvim hazırlanmış ve KYS (Kalite Yönetim Sistemi) sayfasında kullanıma sunulmuştur.

k. Süreçlerin (proseslerin) izleme ölçme sonuçlarının istatistiği nelerdir?

Her yıl düzenli olarak ölçme sonuçları analiz edilmektedir. Öğrenci, öğretim elemanı anketleri dönemsel olarak yapılmaktadır. İdari personel, veli ve dış paydaş anketleri yıllık olarak yapılmaktadır. İç denetim ekibi anketleri de yine yılda bir defa yapılmaktadır. Ayrıca tanıtım temsilcileri anketleri de her dönem sonunda olmak üzere yılda iki defa yapılmakta ve analiz sonuçlarına göre faaliyetler yönlendirilmektedir.

l. Düzeltici, önleyici faaliyet sayısı ve konuları(2017-2018) nelerdir?

Akademik birimlerden gelen istekler ve Üniversite bünyesinde uygulanan memnuniyet anketleri ile dilek ve şikayet dilekçelerinden elde edilen sonuçlar doğrultusunda öğrencilere hizmet sunulmaktadır. 2017-2018 yılında kütüphane sayımıza bir yenis eklenen 'Aziz Sançar' Kütüphanesi ile öğrencilerimize daha fazla kaynak ve çalışma ortamı sağlanmıştır. Yine öğrencilerimizin istekleri doğrultusunda internet ağı güçlendirilmiş, çekim ağı genişletilmiştir.

m. Kurumun kalite açısından uyumu gözettiği dış standartlar

Üniversitemiz Bologna Süreci kapsamında kalite geliştirme çalışmalarını gerçekleştirmektedir.

c. Akademik ve idari personelin görev tanımları

Üniversitemizde akademik ve idari personelin görev tanımları en üst amirden başlayarak en aşağı kademedeki yöneticiye kadar belirlenmiştir. Yönetim anlayışında şeffaflık ve hesap verebilirlik, etkili iletişim ve işbirliği, ortak akıl, katılımçılık ve paylaşımı öne çıkaran ekip çalışması kurumun her kademesinde ve her biriminde benimsenilerek koordinasyon ve motivasyon esaslı bir gözetim ve denetim mekanizması oluşturulmuş, üniversitemiz web sitesi bu amaca hizmet edecek şekilde yeniden tasarlanarak geliştirilmiştir. Akademik ve idari personelin görev tanımlarına üniversitemiz web sayfasındaki <http://www.manas.edu.kg/index.php/tr/dokumanlar> ve <http://kys.manas.edu.kg/> linklerinden ulaşılabilir.

d. Kurum içi ve dışı iletişim mekanizmaları

Kurum içi ve kurum dışı iletişim mekanizmaları olarak teknolojinin sağladığı bütün imkânlardan (telefon, faks, internet, eposta, ftp, vb.) en üst düzeyde yararlanılmaktadır. Kurum içerisinde bilgiye daha hızlı ve düzenli ulaşılması amacıyla Bilgi Sistemlerinden (Öğrenci İşleri, Personel, Bütçe ve Muhasebe, Satınalma, Kütüphane, Taşınır, Sağlık, vb.) Üniversitemiz idari birimlerinden yararlanılmaktadır. Manas.net Kurumsal Kaynak Yönetim Sistemi ile üniversitemiz birimleri arasında evrak akışı, dosya paylaşımı ve görev yönetimi hızlı ve güvenilir bir şekilde gerçekleştirilmektedir.

8. ÖLÇME-DEĞERLENDİRME VE İYİLEŞTİRME

a. Temel Performans Sonuçlarını Ölçme

1. Eğitim-öğretim süreçleriyle ilgili izlenen performans göstergelerinin yıllara göre değişimi

1. Öğrenci memnuniyet oranı,
Öğrenci memnuniyet oranları üniversitemiz web sayfasında bulunan KTMÜ Anket uygulaması bünyesinde bulunan KTMÜ Öğrenci Anketi yoluyla belirlenmekte olup ayrıca hazırlanan farklı anket soruları ile ölçülmektedir.
2. Mezuniyet oranları,
Akademik birimler bazında mezuniyet bilgileri Form F7’de verilmiştir.
3. Öğrenci başarı oranı,
2017-2018 Bahar yarıyılı sonu itibarıyla akademik birimler bazında başarısızlık sebebi ile ilişigi kesilen öğrencilerin sayısı Form F24’de gösterilmiştir.
4. Dönemlik ders sayıları ve toplam kredi değerleri,
2017-2018 eğitim-öğretim yılı itibarıyla akademik birimler bazında ders sayıları ve kredi değerleri ile ilgili bilgiler Form F9, Form F10, Form F13 ve Form F14’te gösterilmiştir.

2. Araştırma-geliştirme süreçleriyle ilgili izlenen performans göstergelerinin yıllara göre değişim oranları

- a. Uluslararası Hakemli Dergilerde Yayımlanan Makale sayısı (SCI, SSCI, AHCI indeksleri bazında adet),
2017-2018 eğitim-öğretim yılı boyunca İndeksli dergilerde yayınlanan makalelerin listesi Form F21’de verilmiştir.
- b. Uluslararası Bilimsel Kongrelerde Sunulan Bildiri sayısı,
2017-2018 eğitim-öğretim yılı boyunca Üniversitemiz öğretim üyelerince katıldıkları uluslararası ve ulusal alanda faaliyetlerin listesi hakemli dergilerde yayınlanan makalelerin listesi Form F19-B, F20’de verilmiştir.
- c. Ulusal Hakemli Dergilerde Yayımlanan Makale sayısı,
2017-2018 eğitim-öğretim yılı boyunca Üniversitemiz öğretim üyelerince ulusal hakemli dergilerde yayınlanan makalelerin listesi Form F19-A’da verilmiştir.
- d. Ulusal bilimsel kongrelerde sunulan bildiri sayısı
2017-2018 eğitim-öğretim yılı boyunca ulusal bilimsel kongreler listesi Form F20’de verilmiştir.
- e. Atıf sayısı (SCI, SSCI, AHCI, ESCI)
Uluslararası İndeksli dergilerde (Web of Science Core Collection veritabanına göre) yayınlanmış olan Üniversitemizin yayınlarına 2017 yılı sonunda 201, 2018 yılında ise (Eylüle kadar)114 atıf yapılmıştır. 2017-2018 eğitim-öğretim yılı boyunca ulusal bilimsel kongreler listesi Form F21’de verilmiştir.

3. Uygulama-hizmet süreçleriyle ilgili izlenen performans göstergelerinin yıllara göre değişim oranları

1. Düzenlenen bilimsel ve sanatsal etkinlik sayısı,
2017-2018 eğitim-öğretim yılı boyunca Üniversitemiz birimleri tarafından düzenlenen bilimsel ve sanatsal faaliyetler listesi Form F8, F19-A ve F19-B'da verilmiştir.
2. Kurumun içerisinde bulunduğu işbirliği projelerinin ve faaliyetlerinin sayısı,
Üniversitemiz web sayfasında "Uluslararası İşbirlikleri" menüsü altında yapılan işbirliklerine ve detaylı bilgilere ulaşılabilir.

b. Kıyaslama Verileri

1. Kurum, ülke, bölge ve uluslararası düzeyde nerde olmayı hedeflemektedir?

Üniversitemiz hali hazır Kırgızistan'da en başarılı Üniversitelerden biri olma pozisyonunu koruyarak önümüzdeki 5 yıllık süre içerisinde Kırgızistan'da birinci sırada, Orta Asya'da ilk 10, Asya genelinde ilk 500 ve uluslararası düzeyde ise ilk 1000 üniversite arasına girmeyi hedeflemektedir.

2. Üniversitenin ülke, bölge, dünya sıralamalarındaki yeri (benchmarking) (Şanghai (ARWU), Times Higher Education, SCImago, Higher Education Evaluation and Accreditation Council of Taiwan" (HEEACT), Leiden, Webometrics).

Webometrics verilerine göre 2018 yılında Üniversitemiz Kırgızistan'da 2. olurken, Asya kıtasında 1.756'ncı sırada ve uluslararası düzeyde 5.344'üncü sırada bulunmaktadır. Söz konusu verilerin hedefimize giden yolda Üniversitenin durum analizi yapılmasına ve dünyadaki konumunu değerlendirme fırsatı vermektedir.

c. Sürekli İyileştirme Uygulamaları

1. Performans izleme sonunda iyileştirme planları ve ekipleri

Performans izleme süreçleri sonucunda elde edilen veriler Bologna Süreci ile uyumlu olarak değerlendirilmekte ve iyileştirme planları KYS, Kurul ve Komisyonları tarafından yapılmaktadır.

2. Kurumun öncelikli iyileştirme alanları

Üniversitenin ağırlıklı akademik alanları (Sosyal Bilimler, Hukuk, Fen Bilimleri-Matematik, Eğitim Bilimleri, Mesleki ve Teknik Eğitim; Mühendislik, Sağlık Bilimleri, Filoloji,...).

Üniversitenin öncelikli ve ağırlıklı akademik alanları aşağıdaki tabloda verilmiştir.

Üniversitenin Ağırlıklı Akademik Alanları

Bilim Temel Alanı	Öğrenci	Mezun	Akademik	Öğrenci sayısı/
Bilgisayar Mühendisliği	119	9	12	9,92
Veteriner	88	15	12	7,33
Ziraat Fakültesi	125	24	16	7,81
Turizm ve Otelcilik YO	429	77	15	28,60
Mesleki Teknik Eğitim (MYO)	303	90	26	11,65



Gelecek elimizde...

720044, Bişkek, KIRGIZİSTAN Tıñtıık
Caddesi 56

+996(312)54 19 42-46
Fax: +996(312)54 19 35
www.manas.edu.kg